VENCE A DOBRADINHA DE GETULIO

TEXTO NA SEGUNDA PAGINA

ADHEMAR E JUSCELINO UNIDOS CONTRA O GOLPE

JUSCELINO KUBITSCHEK

Apenas um quinto do eleitorado brasileiro votou no candidato da U. D. N. — O Corvo ameaça usar o «vale-tudo», porém o povo, que compareceu em massa às eleições, está disposto a garantir a posse dos eleitos, quaisquer — que sejam os seus sacrifícios —

LEIA, NA TERCEIRA PÁGINA: "UNIÃO NACIONAL CONTRA O GOLPE"

ANO 80 — RIO, SEXTA-FEIRA, 7 DE OUTUBRO DE 1955 — N.º 231

GAZETA DE NOTICIAS

Fundador: Ferreira de Araujo Diretor: José Bogéa

ADEMAR DE BARROS

Capanga de Lacerda um capitão da Polícia Militar

(TEXTO NA QUINTA PAGINA)

GUILLOBEL DEU NAVIOS A MARINHA

(TEXTO NA PAGINA ONZE)

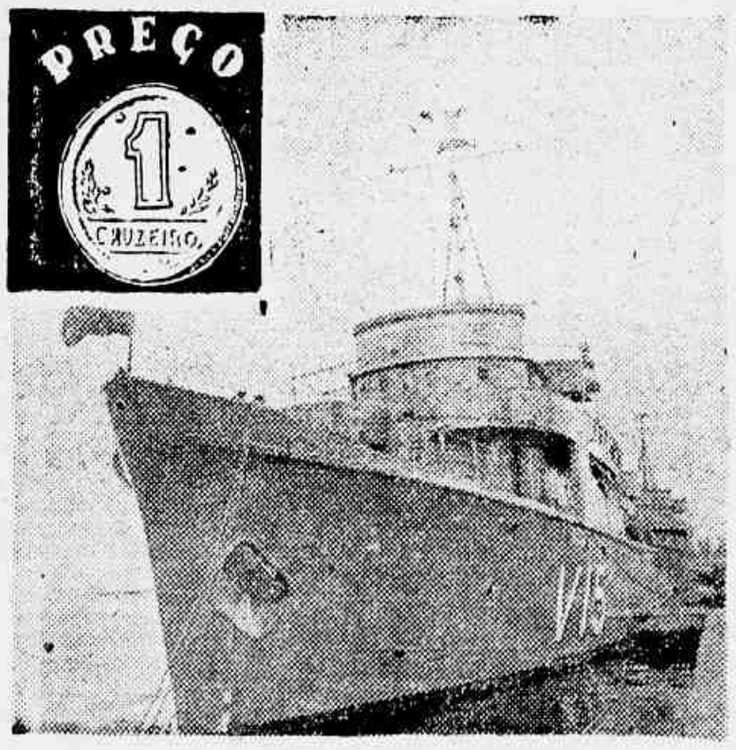

Modernizar a Esquadra, foi a característica da administração Guillobel

ÚLTIMAS URNAS EM SÃO PAULO

Restam apenas a serem abertas, em São Paulo, 733 urnas do total de todo o Estado.

Segundo calculamos, a apuração dessas últimas urnas deverá estar concluída até às 18 hs. de hoje.

Espera-se que, daí por diante, o Sr. Ademar passe a perder tôdas as vantagens que vem conseguindo.

Diz o Juiz Joffily

O POVO OS ELEGEU O POVO OS EMPOSSARÁ

(TEXTO NA OITAVA PAGINA)

O juiz Irineu Joffily é, como não podia deixar de ser, um entusiasta da democracia.

S. Ex.ª não admite, de modo algum, a hipótese de ser negada posse ao eleito.

Como bom brasileiro e íntegro julgador, as suas palavras têm o valor de uma advertência aos obreiros da desordem e do caos.

Em poucas frases sóbrias, definiu o estado de ânimo dos brasileiros e advertiu aos responsáveis pela ordem pública do perigo que representa o dar-se acolhida a quaisquer pretextos que visem a constranger a vontade popular.

PANICO nos circulos industriais do País

Como se conta a história da Reforma Cambial

(TEXTO NA QUARTA PAGINA)

ADIADA A GREVE DOS AEROVIARIOS

Aspecto colhido entre os Aeroviários, quando era decidido pela laboriosa classe transferir a greve

(TEXTO NA QUINTA PAGINA)

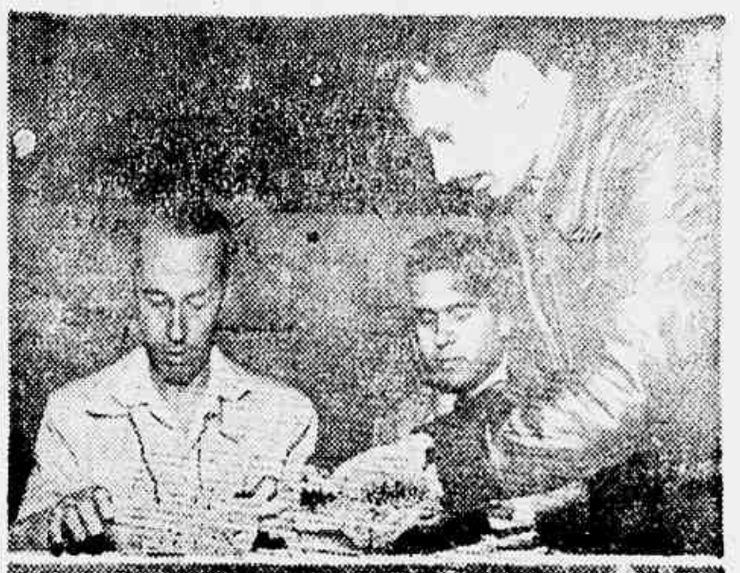

ESCANDALO NA PREFEITURA

Criadas pelo prefeito mais de duas mil funções nas tabelas de extranumerários

Engôdo administrativo para justificar a melhoria do pessoal extra. Luta-se contra a classe pelas falsas promessas do sr. Alim Pedro

(TEXTO NA QUARTA PAGINA)

Anita Leoni, atualmente em Buenos Aires como integrante da Companhia Walter Pinto, posa para o fotógrafo, lembrando-se do calor e da praia de Copacabana. Como é bom, estar posto de uma garota que está com calor...

RESULTADO GERAL DO PLEITO NO PAÍS

São os seguintes os resultados gerais no país, conhecidos até à meia-noite de ontem, para Presidente da República:

JUSCELINO KUBITSCHEK ..	1.371.131
ADEMAR DE BARROS	1.371.275
JUAREZ TÁVORA	1.302.988
PLÍNIO SALGADO	397.514

Vice-Presidente:

JOÃO GOULART	1.737.414
MÍLTON CAMPOS	1.682.714
DANTON COELHO	72[illegible]

[illegible] da apuração no Maracanã. Os membros das juntas [illegible] atualmente apuram fiscais dos diversos cor[illegible] [illegible] simultâneamente a contagem dos votos até agora obtidos

CÂMARA MUNICIPAL

Comparecimento do Secretário de Educação

FALTOU NUMERO QUANDO OS DEBATES GANHARAM INTERÊSSE

Celso Lisboa

Iniciou a sessão ontem a Câmara Municipal, na presença do Secretário de Educação, Cultura e Turismo, professor Haroldo Lisboa da Cunha, atendendo a convocação dos vereadores. Na forma de praxe, uma comissão parlamentar introduziu-o no recinto. Inicialmente, o professor Haroldo fez uma explanação de toda a matéria objeto de sua ida à Câmara após o que passou a responder aos questionários dos vereadores. O primeiro orador a interpelar o secretário foi o vereador Celso Lisboa que após render homenagem às qualidades do secretário como professor, assegurou entretanto capacidade para o desempenho da elevada função ao afirmar: Vejo que V. Excia. à frente da Secretaria de Educação falhou. E falhou desastradamente. Entretanto que V. Excia. é um homem deslocado na posição de Secretário de Educação, basta dizer que o professor Haroldo Lisboa da Cunha me provocou a entrevistar. Aproveitaria bastando que me convencesse de estar errado. E melhor oportunidade para fazê-lo não teria V. Excia. do que nesta tarde em que, espontâneamente democràticamente a esta Casa para submeter-se a uma sabatina com os vereadores. Em seguida o vereador Celso formulou duas questões sobre o temário dos concursos, anteriormente aprovados pelo secretário. A primeira foi para saber por que razão permitira que se fizera concurso para as cátedras de anatomia e biologia, cadeiras brasileiras no ensino técnico e que já haviam sido extintas desde 1933. Mais isto, em face da resposta do secretário, Celso Lisboa assim se expressou: "Permita que registre aqui minha estranheza ao ouvir a sua resposta. V. Excia. alega a falta dêsse concurso para a secretaria de Administração, esquecendo-se de que êste secretário não entende de currículo escolar. V. Excia. não sabe quais são os cadeiras do currículo do ensino técnico. São elas as existentes no ensino de anatomia, biologia, psicologia, etc. Portanto, V. Excia. como titular da Educação, responsável pelo ensino no Distrito Federal, é quem deveria alertar o Diretor do Departamento de Educação que não era possível a realização de um concurso por não haver em seus quadros, no momento, candidatos de ensino técnico. "A segunda pergunta do vereador Celso Lisboa se prendia à exigência da apresentação de diploma para o cargo de técnico de educação federal. Depois dos esclarecimentos do secretário, entre os quais o de que não havia candidatos habilitados, fizeram-lhe perguntas sobre assuntos educacionais todo ainda levantado a sessão, pouco depois das 12 horas por falta de número regimental. A Casa estava vazia.

Ouvido por nós, o vereador Celso Lisboa lamentou o desfecho melancólico da sessão, pois ele ainda esperava que o secretário Haroldo Lisboa respondesse às questões que havia formulado.

"A Amazônia irá recuperar milhões de quilômetros Quadrados de terras"

RIO (C. D. J.) — "A Amazônia compreende os Estados do Amazonas e do Pará e os Territórios do Acre, do Amapá, de Guaporé e de Rio Branco, bem como dos Estados de Mato Grosso, de Goiás e do Maranhão. Pelo menos 6 milhões de quilômetros quadrados, a abrangida pelo Plano de Valorização Econômica do Vale Amazônico.

O Plano de Valorização Econômica do Vale Amazônico está se desenvolvendo sob a superintendência do dr. Artur Cesar Ferreira dos Reis. Mediante iniciativa do ilustre deputado José Ludovico e sob a presidência do Governador de Goiás, sr. José Ludovico, realizou-se, em Pôrto Nacional, uma interessante reunião de prefeitos da parte dessa linda região, debatendo-se nela problemas de excepcional relevância para o seu aproveitamento econômico.

Deliberou-se, com a assistência dos respectivos técnicos, a construção de uma rodovia tronco que, saindo de Goiás e que também beneficiaria o Maranhão, o Pará, o Amazonas e áreas Territoriais federais de redagem municipais, por certo à essa via afluiriam riquezas de terras do Vale em muitas direções.

Além da comunicação, outros problemas exigem a atenção da Superintendência dêste Plano, como o da água, o da iluminação e do armazenamento, o da lavoura, o da pecuária, o da saúde e da imigração e outros.

Pedi a palavra, sr. Presidente e srs. Presidentes e srs. Deputados para manifestar a minha alegria por êste empreendimento, que irá recuperar para a Nação, economicamente, muitos milhões de quilômetros quadrados de terras na sua quase totalidade abandonada, aplaudindo, ao mesmo tempo, todo o seu entusiasmo pelo o seu patriotismo".

Peunem-se as bancadas do P.S.D.

Amaral Peixoto, político desta capital, empresta grande importância a esta reunião.

Hoje, às 10 horas, reunir-se-ão os membros das bancadas do PSD na Câmara e no Senado, a fim de tratar de problemas ligados à sucessão presidencial.

Nos círculos políticos desta capital empresta-se grande importância a esta reunião.

Senado Federal

(Conclusão da pag. 3)

ontem lês um comentário a respeito de um mal conceito firmado a seu respeito, por um jornal desta Capital sôbre o que oportunamente falara no Senado a propósito das dívidas dos Institutos de Previdência Social.

BANCO RIBEIRO JUNQUEIRA S/A
RUA DA QUITANDA 70 2º AN
RIO

Milionario morreu de Fome

GANHE DE GRAÇA
GRANDE CONCURSO MENSAL
GAZETA DE NOTICIAS
Geladeira Climax oferta de I. Janard S/A Maquina de costura oferta da Casa Nano Colchão de molas Pluma. Liquidificador Arno Bicicleta Gonche
Pluma
Arno
Climax
Troque seus cupões por um bilhete numerado e concorra ao nosso sorteio mensal
TEIA INSTRUÇÕES NA P 101
O sorteio do Serie FF será realizado a 15.11.55 sendo amparado pela Agência Menor de Publicidade Ltda
O SORTEIO DÊSTE CONCURSO É [illegible]
REALIZADO PELA LOTERIA FEDERAL

O I. S. E. B. órgão destinado a formar uma consciência e a política autêntica

"Cabe a êle, teremos uma elite capaz de traduzir as aspirações do povo", diz o Ministro da Educação, seu idealizador

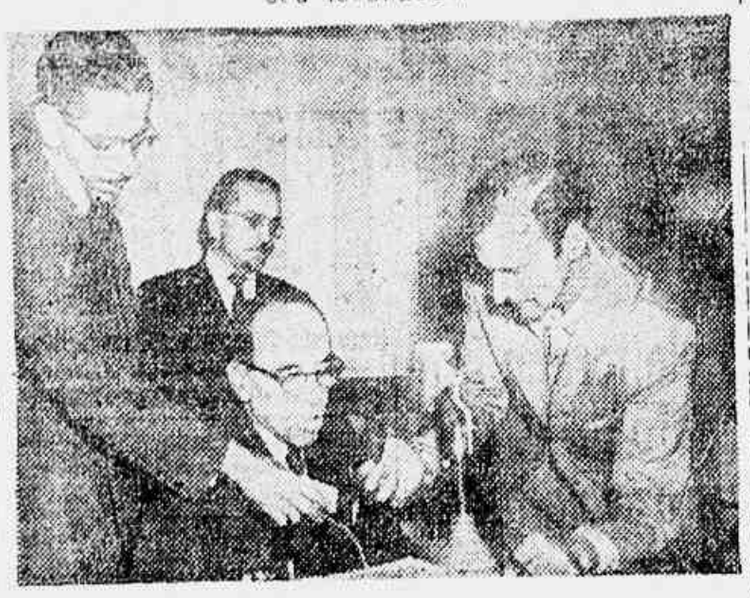

MINISTRO CÂNDIDO MOTA FILHO
O titular da Educação fala sôbre o Instituto Superior de Estudos Brasileiros

Às 21 hora de hoje, dia 7, no auditorio do Ministerio da Educação, serão inaugurados os cursos do Instituto Superior de Estudos Brasileiros, órgão idealizado pelo Ministro Candido Mota Filho. A conferencia inicial caberá ao professor San Tiago Dantas e por ocasião da abertura dos trabalhos o Ministro da Educação pronunciará breves palavras sôbre as finalidades do novo instituto.

ATENDERA A VELHA ASPIRAÇÃO

Falando, ontem, em seu gabinete, à imprensa e ao rádio, a respeito do ato de hoje mais o professor Candido Mota Filho assinalou que a inauguração do I.S.E.B. constituirá um acontecimento de indiscutivel relevancia:

— O Instituto — observou — representa um convite à inteligencia para que se volte num nivel pós universitário, para o estudo social e histórico da formação brasileira. Com êle vamos encontrar um órgão cultural destinado a atender a uma velha aspiração, que é a da formação superior de uma consciência politica autentica e, portanto, de uma élite capaz de traduzir as aspirações do povo.

ESCOLA DE ALTOS ESTUDOS

— Será dêsse modo — continuou o Ministro da Educação — uma escola de altos estudos, com autonomia administrativa e liberdade de pesquisas e que, com amor à verdade e espirito de equipe poderá constituir um ponto alto de nosso saber e de tomada de consciencia dos valores nacionais. Realizando cursos e conferencias, editando publicações periódicas e obras originais ou traduzidas promovendo concursos, conferindo bolsas e premios, êle vai assumir o sobre o grave compromisso de abrir caminhos e novos horizontes para o ensino superior.

ATUALIZAÇÃO DE NOSSA CULTURA

Concluindo, disse o professor Candido Mota Filho:

— Quer em sua finalidade, quer em seus processos de estudos quer, ainda, em sua utilização de material didático, quer, enfim em sua organização administrativa, o Instituto representa um esforço realmente moderno, capaz de influir decisivamente para a constante atualização de nossa cultura.

Embarque do Embaixador do Brasil no Panamá

Seguirão, dia 12 do corrente, quarta feira, para o Panamá, o Embaixador A. Boulitreau Fragoso e Senhora.

O embarque do diplomata brasileiro, que viajará pelo "SS Argentina", terá lugar às 11 horas da manhã no Touring Club do Brasil.

O programa de reaparelhamento econômico

Rio (C. D. J.)

Uma das primeiras conclusões apresentadas pelo Banco Nacional do Desenvolvimento Econômico, no seu relatório de 1954, recentemente divulgado, é a de que o Fundo de Reaparelhamento Econômico não dispõe dos recursos indispensaveis ao financiamento de um programa amplo, declarando expressamente:

«Já se observa, no momento acentuada disparidade entre a demanda de financiamento e as disponibilidades com que poderá o Banco contar no quinquênio 1952-1956. Enquanto, com efeito, as mais otimistas previsões de recursos fazem acreditar na obtenção de 14 bilhões de cruzeiros no período, os financiamentos entrados no Banco, até 31 de dezembro de 1952, ascendiam a 27 bilhões».

Acresce, ainda, a circunstancia de que os projetos elaborados pela Comissão Mista Brasil-Estados Unidos, para o Desenvolvimento Econômico, a serem financiados pelo Banco, absorver mais de 30 por cento dos empréstimos já concedidos, enquanto os financiamentos a serem proporcionados por organizações financeiras internacionais não foram além de 50 por cento das previsões.

Por outro lado o fornecimento de recursos para a aquisição de divisas, necessárias ao atendimento do programa, implicam, em futuro próximo, em mais elevados dispendios de cruzeiros.

Eis como conseqüência, a sugestão do relatório: «a solução mais aconselhavel para os problemas que está dificultando a sua atividade (do Banco) seria prorrogar, por espaço de tempo algo dilatado, a obrigatoriedade da contribuição pública para o Fundo de Reaparelhamento Economico nas bases estabelecidas na legislação em vigor».

O relatorio, em seguida, passa a justificar essa conclusão, provando, documentadamente, que se impõe providencias no sentido de se dotar o Banco Nacional de Desenvolvimento Econômico dos recursos necessários ao pronunciamento da sua tarefa.

Eis a conclusão necessária da primeira parte do relatório, que defende a obtenção de maiores disponibilidades para o desenvolvimento da produção:

«Sòmente assim se poderá evitar que o ritmo de crescimento da economia brasileira desnecessàriamente se reduza e impeça, do mesmo passo, que a alta taxa de poupanças, necessária para manter os investimentos num nivel suficientemente elevado, acarrete sacrifícios demasiadamente fortes para a população, especialmente para certas classes sociais".

Vence a dobradinha de Getulio !

Prosseguem, em ritmo acelerado, os trabalhos da apuração do pleito no Distrito Federal, tudo em admiravel ordem, num ambiente de boa-vontade e colaboração.

Em uma circunferência de um quilômetro de extensão, cinquenta juntas apuradoras trabalham — cerca de 2.000 pessoas entre oficiais e componentes das juntas.

O povo assiste, com entusiasmo, aos trabalhos, torcendo silenciosamente pelos seus candidatos.

IMPRENSA, A GRANDE ESQUECIDA

No Maracanã, foram reservados boxes para venda especializada. Quer dizer, um box só vende lanches, etc, aos fiscais. Outro, aos juizes; outro, aos que apuram. Só a imprensa, não foi lembrada, tendo mesmo que servir-se naquele que atende ao público em geral.

Parece desnecessário enfatizarmos o transtôrno que causa aos profissionais de imprensa, obrigados a longas caminhadas e a filas para serem servidos.

O GRANDE PERDEDOR

Um grupo de senhoras conversava, num canto, quando passaram alguns fiscais da UDN. Rindo-se, uma delas comentou:

— Lá vão os fiscais do grande perdedor, do golpe...

VISITA DO M. GALLOTTI

Logo após terem sido iniciados os trabalhos de apuração, compareceu ao Estadio do Maracanã o Ministro Luiz Gallotti, presidente do Tribunal Superior Eleitoral, que, em companhia do Desembargador Eurico Paixão, Presidente do Tribunal Regional Eleitoral, percorreu as diversas Juntas Apuradoras, constatando a normalidade das apurações. Tambem estiveram em visita ao Maracanã diversos Embaixadores de paises amigos.

FALA O DEPUTADO ISRAEL PINHEIRO

Ainda ali compareceu o deputado (PSD-M.G.) Israel Pinheiro que, como Secretário Geral do PSD, foi verificar o andamento dos serviços. Após constatar a normalidade dos trabalhos, falou à imprensa ali presente, ocasião em que declarou o seguinte:

— Estou aqui, como Secretário Geral de meu partido (PSD). Com relação ao pleito em Minas Gerais, tudo foi na maior ordem, tendo a abstenção alcançado a mesma cifra anterior; isto é, 40%. Quanto ao vencedor, virá dentro dos cálculos de meu Partido, o Sr. Juscelino em primeiro lugar, com a diferença de 400 mil votos sôbre o segundo colocado, que deverá ser o Sr. Juarez Távora. Isto ainda dentro dos cálculos do PSD, pois os nossos resultados, êles só os fornecemos ao público depois de confirmarmos através de telegramas. O comparecimento do povo às urnas é a primeira batalha vencida. A segunda, será travada depois, se preciso.

AS APURAÇÕES

Nossa reportagem registrou, ontem, no Maracanã, o andamento dos trabalhos em várias Juntas Apuradoras, entre as quais anotamos que:

25ª Junta, apurou, na tarde de ontem, 18 urnas.

27ª Junta, apurou, na tarde de ontem, 24 urnas, com os seguintes resultados:

PARA PRESIDENTE:

	votos:
Juarez	1.536
Ademar	2.694
Plinio	325
Juscelino	1 826

PARA VICE-PRESIDENTE:

	votos:
João Goulart	2.583
Milton	2.782
Danton	93o

29ª Junta Apurado — apurou 27 urnas.

33ª Junta Apuradora — apurou 26 urnas.

35ª Junta Apuradora — apurou 14 urnas.

37ª Junta Apuradora — apurou 12 urnas.

39ª Junta Apuradora — apurou 16 urnas.

41ª Junta Apuradora — apurou 13 urnas.

43ª Junta Apuradora — apurou 16 urnas, com os seguintes resultados:

PARA PRESIDENTE:

	votos:
Juarez	687
Ademar	1.156
Plinio	272
Juscelino	1.336

PARA VICE-PRESIDENTE:

	votos:
João Goulart	1.867
Milton	1 [illegible]
Danton	83[illegible]

45ª Junta Apuradora — apurou 12 urnas, com os seguintes resultados:

PARA PRESIDENTE:

	votos:
Juarez	798
Ademar	1.3[illegible]7
Plinio	1[illegible]6
Juscelino	2[illegible]

PARA VICE-PRESIDENTE:

	votos:
Jango	4[illegible]
Milton	8[illegible]
Danton	38[illegible]

47ª Junta Apuradora — apurou 13 urnas, da 15ª Zona, com os seguintes resultados:

PARA PRESIDENTE:

	votos:
Juarez	247
Ademar	718
Plinio	114
Juscelino	902

PARA VICE-PRESIDENTE:

	votos:
João Goulart	1.197
Milton	477
Danton	434

49ª Junta Apuradora — apurou 14 urnas, com os seguintes resultados:

PARA PRESIDENTE:

	votos:
Juarez	160
Ademar	1.37[illegible]
Plinio	16[illegible]
Juscelino	1.39[illegible]

PARA VICE-PRESIDENTE:

	votos:
João Goulart	1.780
Milton	1 45[illegible]
Danton	6[illegible]

JUNTAS QUE TERMINARAM AS APURAÇÕES

Ontem, a reportagem registrou o término dos trabalhos em três Juntas Apuradoras, sendo que uma (a do Juiz Irineu Joffily 34ª), também nas apurações dos pleitos anteriores sempre terminava em primeiro lugar, fato que se repetiu ontem. Falando à reportagem sôbre a sua organização, disse o Juiz Irineu Joffily que, para o seu trabalho, requisitou técnicos do IAPI, IBGE e Banco do Brasil. Essa Junta ficou conhecida como «papa urnas», pois em dois dias apurou a sua cota: 51 urnas. Por outro lado a equipe de trabalho dessa Junta se colocou a disposição do Desembargador Eurico Paixão, para continuar os seus trabalhos, caso assim o determine S. Excia. As outras Juntas que terminaram os seus trabalhos, foram: 31ª, que ontem apurou 27 urnas, sob a presidência do Juiz Valporto de Castro e 44ª, que apurou 30 urnas, das 12.30 às 17,20 horas, sob a presidência do Juiz José Câmara.

14 RECURSOS

Dadas as controvérsias sôbre apurações de algumas urnas e votos de outras, os Partidos deram entrada, na Secretaria do Tribunal Regional Eleitoral, a 14 recursos, que deverão ser julgados nas próximas horas.

FATOS PITORESCOS

Anotou a reportagem, fatos curiosos e pitorescos de eleitores que votaram nas eleições do dia 3 de outubro. Assim, na 16ª Zona, houve 2 votos nulos. Um eleitor votou em todos os candidatos para Presidente e Vice-Presidente e o outro era analfabeto.

Na 14ª Junta, um eleitor escreveu:

Ademar é vigarista.
Juarez é prussiano.
Juscelino é pé-de-valsa (bom bailarino).
Plinio um traidor.
Jango um bom vivant. Por isso não voto em nenhum dos candidatos.

Um outro, ainda nessa Junta, meteu dentro da cédula uma caderneta de publicidade distribuida pelos correligionarios do «Clube J-Js», com os seguintes dizeres: O Meier está com J-J contra o golpe.

Na 12ª Junta, presidida pelo Juiz Sebastião Peres de Lima, varios eleitores escreveram monografias, que o Magistrado deu como intraduziveis e impublicaveis.

Finalmente, na 7ª Zona, 25ª Junta um eleitor saiu-se com esta: «Sei escrever, somar e dividir. Como nimigo de Lacerda, não posso diminuir. Meu voto é da dupla J-Js».

TOTAL DE URNAS APURADAS ONTEM

As Juntas Apuradoras, apuraram na tarde de ontem, um total de 880 urnas, sendo que a 3ª devolveu 2 urnas, a 5ª devolveu 1, a 6ª devolveu 2, a 24ª devolveu 2, a 36ª devolveu 2, a 40ª devolveu 7, a 45ª devolveu 6 a 47ª devolveu 1, e a 48ª devolveu 3 urnas. Essa devolução é feita de acordo com a circular do Presidente do Tribunal Regional Eleitoral, Desembargador Eurico Paixão, que determ

(CONCLUI NA PAGINA [illegible])

DO IMPÉRIO À REPÚBLICA

GAZETA DE NOTÍCIAS

Fundada em 2 de Agôsto de 1875

UNIÃO NACIONAL CONTRA O GOLPE

JÁ duas vêzes apagado pelos jatos dágua da opinião pública, volta a reacender-se o fogo do golpismo no porão da nau Catarineta em que a UDN navega a sua derrota, pelos mares da antipatia popular. O povo venceu a batalha das urnas. Estamos convocados agora para a batalha da posse. O Corvo Carlos Lacerda já anunciou que vai "usar de tôdas as armas" para impedir a posse dos eleitos. Pois saiba êle que o povo também está disposto a defender esta posse "com tôdas as armas", inclusive com aquela do pontapé, tão oportunamente aplicado anteontem, na Câmara, pelo deputado Fernando Ferrari, no uso de um direito legítimo, capitulado até no Código Penal, como "desforço pessoal"

* * *

O candidato eleito, seja êle qual fôr, deve ser empossado e há de ser empossado, chame-se êle Juscelino ou Ademar. Juarez é que não há de ser, pois a esmagadora superioridade dos dois candidatos democráticos contra o candidato do Corvo já traduz, de maneira eloquente e definitiva, o repúdio do povo à UDN, ao golpismo, aos inimigos de Getúlio Vargas.

* * *

ESTE jornal sustentou, bravamente, com absoluta independência, as candidaturas de Juscelino Kubitschek e João Goulart e aos ideais que unirem os dois grandes líderes democráticos continuamos inabalàvelmente fiéis. Da mesma forma, nossa entusiástica convicção permanece inalterável na vitória da chapa que, melhor do que qualquer outra, traduzia a certeza de continuação da obra de nosso Chefe imortal, o Presidente Getúlio Vargas, assegurando a consolidação de sua política nacionalista e econômica. E o povo, que corresponderá à nossa expectativa, está certo, como nós, de que Juscelino e Jango estão eleitos

* * *

SE a fortuna das urnas houvesse sorrido, porém, ao Sr. Ademar de Barros contra cuja candidatura nos batemos lealmente, sempre estaríamos a oferecer o nosso apoio, no sentido de garantir a sua posse. Se discordamos do chefe populista, jamais o fizemos no limbo do ódio e da infâmia com que a UDN tentou enlamear a honra daquele ilustre homem público. Ficamos com Juscelino e Jango em nome de nossa lealdade a Getúlio Vargas. Mas se Ademar fôsse eleito, sem qualquer adesão inconfessável à sua causa, defenderíamos também "com tôdas as armas", o seu direito de ocupar o pôsto que lhe houvesse sido conferido pelo povo.

* * *

AINDA ontem, o líder do Partido de Ademar, deputado Tenório Monteiro de Barros, denunciando à Nação, num discurso lúcido e corajoso, as articulações dos golpistas, cujo plano para impedir a posse dos eleitos ficara evidente no pronunciamento do líder udenista Pedro Aleixo — ainda ontem, o deputado Monteiro de Barros convocava os seus adversários da véspera, os líderes do PSD e do PTB a fazerem causa comum com o seu Partido, no sentido de garantir a posse do eleito. E o fazia, com absoluta elegância moral e com o mais puro patriotismo, assegurando a solidariedade do PSP de Ademar a Juscelino e Jango, repelindo as infâmias contra êles assacadas, com a mesma veemência e a mesma indignação com que nós outros repelimos aquelas que os corvos

(Conclui na 8ª pág.)

SENADO FEDERAL

CONDENAM OS SENADORES A SAÍDA DO GOVERNO DO SR. JOSÉ MARIA WHITAKER

Ocupou-se o Sr. Apolônio Sales na sessão de ontem no Senado do pedido de demissão do Sr. José Maria Whitaker lamentando que ela venha a concretizar-se privando a administração de um grande ministro. Salientou o orador que enquanto na América do Norte os poderes públicos auxiliam e financiam fortemente os produtos agrícolas, no Brasil os que vivem da terra pouca atenção merecem dos poderes públicos. O custo do produto nacional é mais reduzido relativamente aos congêneres estrangeiros. A diretriz econômico-financeira do titular demissionário elevou-o amplamente o líder do PSD, não condenando a reforma cambial projetada como contrastante com os interêsses imediatos do país. Terminou o senador nordestino fazendo um duplo apêlo aos Srs. José Maria Whitaker e Café Filho, pedindo que ponham de parte os aspectos doutrinários da reforma para que esta tenha curso imediato e dentro do menor prazo possível venha a se tornar realidade. Continuando na sua oração acentuou o orador que se o Sr. José Maria Whitaker foi o melhor condutor de nossas finanças nesses últimos tempos, O Sr. Mendonça Clark também falou sôbre o Ministro da Fazenda e fêz um apêlo para que S. Exa. fique no Ministério da Fazenda. A seguir o Sr. Assis Chateaubriand falou sôbre o lisongeiro pleito de 3 de outubro no Maranhão que, como em todo o país, correu normal. Disse o orador que saiu dessa jornada democrática profundamente satisfeito. Continuando focalizou a situação criada no atual govêrno com a crise ministerial. Elogia o Sr. José Maria Whitaker e comenta a reforma cambial que na sua opinião não merece o conceito errôneo que lhe querem dar. Diz o orador que outras reformas tão fôra lá se processaram no Brasil e não foi preciso ouvir-se o Congresso Nacional para a sua elaboração e aprovação. Logo depois o Sr. Magalhães Barata teceu considerações em tôrno do pleito ferido no Estado do Pará, taxando de deficitário, fraudoso e com vários vícios devido as intervenções por parte do govêrno local.

O senador Cunha Mello congratulou-se com o "Jornal do Comércio", desta Capital, pelo pelo transcurso de mais um aniversário de sua fundação. O senador Gilberto Marinho, último orador inscrito

(CONCLUI NA 2ª PÁGINA)

E o camarote

CLAUDIA RODRIGUES

COMO SE EXPLICA?

Lacerda voltou da Argentina pretendendo possuir uma série de documentos comprobatórios das pseudas ligações de Govêrno Vargas com a política portenha.

Admitindo-se, para argumentar, que essa não seja mais uma da série de chantagens tentadas pelo Corvo, como explicará êle suas próprias relações com o novo govêrno do país vizinho que, sem que êle fôsse enviado oficial do Brasil, tanta e tão comprometedora documentação lhe forneceu?

Parece-me que nossos parlamentares estão "dormindo no ponto". Urge um inquérito a respeito, porque o caso é muito sério, bem mais sério do que se pensa.

* * *

PERPÉTUO FAZ SUCESSO

Todos aqui na redação estão satisfeitos e ao mesmo tempo enciumados (oficial somos humanos) com o sucesso do querido detetive Perpétuo, dono da Radiopolicial, que está sendo uma das colunas mais lidas dêste jornal.

O danadinho está recebendo telegramas aos montes.

Depois, ainda dizem que nosso Bojóca não tem faro..

* * *

BOCA RICA

Causa-me espécie a indiferença do plenário da COFAP na questão do aumento dos cinemas.

O plenário, nas semanas transatas, ocupara com uma resolução, porém a coisa não saiu sempre com a justificativa da falta de "quorum".

As minhas entranhas, então, principiaram a funcionar, contando o que no ar havia a respeito. Boatos aos montes.

Aqui está um, vindo quentinho de S. Paulo, cima:

Dizem lá — apenas boato — que o presidente do Sindicato dos Exibidores enviou a esta Capital um portador, trazendo cinco milhões de cruzeiros para amolecer o queixo-duro dos opositores ao pretendido aumento.

É preciso existir certo entendimento sôbre o assunto entre o Sr. José Guerra — o presidente do Sindicato — e o Sr. Farias, relator da COFAP. Será?

Estará aí o motivo das constantes protelações da COFAP, que sem coragem para conceder o aumento, também não pode negá-lo?

* * *

A BELA E A FERA

Sôbre a paixão do austero lanterninha Lacerda pela bonita garota que o está transformando em bêbedo (o único defeito que êle não tinha), um senador argumentava:

— Além de não ser possível êle estar amando, seria o caso da bela e da fera...

* * *

AUSTERIDADE

A cultura jurídica, política e artística do coronel Menezes Côrtes impressiona o carioca. Confesso-me uma fã intransigente do brioso Chefe de Polícia.

Um exemplo dos seus conhecimentos na difícil arte cinematográfica tivemos no "Rio, 40°".

Agora surge outro exemplo da austeridade do enérgico militar.

A fiscal da Censura Teatral, Voleide, referência 29, cunhada do deputado Lopo Coelho, ganha sem trabalhar, permanecendo adida ao seu gabinete por tempo indeterminado.

Não estranhem êsse fato, porque o coronel tem regulamento próprio.

O povo, com suas determinações regulamentares, que se dane, não acha, coronel?

Êle é ou não é o tal?

* * *

DESAPARECIDO

Anda desaparecido da circulação o meu (nosso, digo melhor) querido confrade Ivan Alves.

Ivan, como todo poeta, é sensível aos novos ambientes, deixando-se dominar pelo contôrno e a perspectiva das coisas que o rodeiam.

Conheço bem o Ivan. Lastimo, porém, que êle tivesse emigrado para outras regiões mais pelas sem levar um pouquinho de saudades do seu pouso antigo.

Ivan, querido, apesar da ingratidão, ainda lhe quero tanto bem...

Justa reação

ONTEM, da Confederação Rural Brasileira se não foi tempestade, foi pouco faltou em face dos energúmenos e [illegible] que, a pretexto de defender os [illegible] da C.R.B., em virtude do descaso a que foi votada a classe ruricola brasileira, que não foi ouvida sôbre a momentosa questão a reforma cambial, reforma que acaba de abrir uma crise precisamente porque o atual Governo escondeu os termos dessa reforma do debate amplo, especialmente das classes interessadas, quando os mesmos já são conhecidos fora do Brasil, com minucias de detalhe. Em virtude dos acontecimentos decorrentes da reforma, a Confederação Rural Brasileira decidiu manter-se em sessão permanente, tendo convocado todos os seus membros dos Estados e representantes das suas Federações. A atitude da entidade mais importante do mundo agropecuário brasileiro, significa uma decisiva tomada de posição, para que o Poder Publico considere os interesses da agricultura brasileira, até hoje deixados a margem nos momentos mais difíceis da vida brasileira. Desta vez, Confederação Rural Brasileira não deixará que sejam postergados os superiores interesses da lavoura nacional.

A crise cambial

NÃO importa, nesta altura, analisar a questão do «fica ou não fica o Ministro da Fazenda». O que surge em tôda essa questão é a fato melancolico e deprimente para nós brasileiros: enquanto até na Turquia se discutem detalhes da projetada reforma cambial brasileira, no Brasil ninguem conseguia saber os termos da mesma, nem mesmo as classes produtoras, através de seus lideres e de suas prestigiosas entidades de classe.

O governo teve a preocupação absurda de esconder os fatos, como se estivesse agindo criminosamente, quando deveria elaborar seu plano com a audiencia da lavoura, da industria e comercio e não unilateralmente. Nada disso fez o sr. José Maria Whitaker, aplaudido pelo governo, e quando esperava empurrar a sua «reforma oculta», de um jato, viu que o Executivo não tinha coragem e queria que o Congresso fizesse. Daí a crise surgida, que põe o Brasil mais desarvorado ainda e desfecha forma desmoralizada, uma vez que sòmente agora não se conheciam detalhes da reforma, enquanto lá fora, era assunto surrado.

É profundamente lamentável a atitude do Governo, e grave a crise inepta e que agora entra ele em colapso, definitivamente desmoralizado.

GAZETA DE NOTÍCIAS DE 1879

Têrça-feira, 7 de Outubro

OSORIO, EMBALSAMADO — «O Sr. Dr. Costa Ferraz procedeu hontem, perante a Academia Imperial de Medicina, á leitura do auto de embalsamamento do cadaver do general Osorio, de que fora o encarregado — **Auto do embalsamamento do cadaver do Marquez de Herval — Ad perpetuam rei memoriam.**

* * *

HONRAS MILITARES — Foram prestadas grandes honras militares no general Osorio, no momento de seu prestito funebre. Suas Magestades Imperiaes fizeram-se representar no enterro. Entre os representantes nota-se a imprensa inaugurou o da GAZETA DE NOTICIAS. Houve muitas demonstrações de pesar.

* * *

REGISTO DE HIPOTECAS — «Consta estar nomeado official do registro geral de hypothecas o Sr. brigadeiro Faria Rocha»

* * *

PRELEÇÃO DE QUIMICA — «O Sr. Dr. Del-Vecchio fara hoje a sua preleção de encerramento dos cursos publicos do Imperial Lyceu de Artes e Officios, devendo tratar das **propriedades do carvão.**

* * *

ASSASSINATO — «Foi preso em Guaratinguá o fazendeiro Antonio Carloso da Silva Sobrinho como mandante do assassinato do cidadão Oliveira Velho».

POLÍTICA DO DISTRITO

Terminou ontem a brincadeira dos vereadores, iniciada na vespera, com faltas demais. O secretario de Educação, deixando de suas ocupações especificas, perdeu dois dias consecutivos para atender a curiosidade dos edis, que o convocaram para responder a problemas relacionados com a pasta. Embora sem estar sujeito às convocações, o professor Haroldo Lisboa da Cunha, democraticamente, lá esteve ontem, para ver se tinha mais sorte na segunda tentativa. Como ocorre nessas operações, todos os edis se abstiveram para fazer questionários, sendo-lhes destinados quinze minutos. Inicialmente, o secretario abordou os temas da convocação para facilitar a trabalhosa. Ja em tempo de prorrogação, alguns vereadores fizeram-lhe perguntas, as quais passou a responder, com elevação. Pois bem, quando se esperava que novos períodos de prorrogação fossem concedidos, para julgar os menos a «dupla» convocação, o que, em passe de magica, o plenario ficou vazio. Os vereadores preferiram naturalmente atender à voz do estomago, para jantarem. Procedida uma verificação de votação, faltou «quorum» para continuarem os trabalhos. O presidente Salomão Filho, muito sem graça, escusou-se perante o secretario dos legisladores deve ser interpretado como descortesia ao representante do prefeito. E tanto mais agravada quando se sabe que este ano, o secretario de Viação, Diniz Carneiro, tambem convocado pela Câmara, acabou falando sozinho, porque os edis se retiraram. Cabe ao prefeito não permitir mais aos auxiliares se submetam aos caprichos dos que, por não terem nada para fazer, brincam de convocar homens de responsabilidade, para as funções serem mais animadas.

Pelos resultados já conhecidos do pleito presidencial, a dupla «JJ» era mesmo «barbada». Em face disso, muitos edis que romperam com os partidos para aderirem ao ademarismo, mostram-se completamente desorientados.

José Anselmo Bandeira de Melo

A Prefeitura e os bondes

O PROBLEMA da condução na cidade que, dia a dia, se torna mais grave pode chegar a uma situação verdadeiramente critica, se as autoridades competentes não virarem os olhos, com urgencia, para a imediata solução exigida no que se refere as condições dos bondes eletricos. Os entendidos em assuntos de tráfego, no Rio, são unanimes em admitir que a cidade não poderá, ainda por muito tempo prescindir dos veículos de tração elétrica. Ja a redução de algumas linhas, por parte da Companhia concessionaria, acarretou a população os mais graves prejuizos. E' obvio que se as linhas suprimidas estivessem dando lucro, a concessionaria não as haveria retirado. E' preciso, pois, que as autoridades tenham a sinceridade de reexaminar o problema com objetividade e realismo, evitando que o restante das linhas de bondes venha a ser sacrificado pelos mesmos motivos que determinaram a supressão de algumas. E' preciso dizer sinceramente, se as tarifas vigentes podem, ou não, assegurar a manutenção do atual sistema de bondes. Porque se não podem, das duas uma: ou a tarifa tem de ser reformada, ou a municipalidade deve providenciar a reversão dos serviços hoje sob responsabilidade da concessionaria.

CÂMARA FEDERAL

RESPEITO AO RESULTADO DAS URNAS

* BENEFÍCIOS PARA O SINDICATO DOS MÉDICOS

* *CASSADO O INGRESSO DE UM OFICIAL DA PM*

Voltando, ontem, à tribuna, o Sr. Fernando Ferrari pronunciou mais um vibrante discurso abordando o pleito que transcorreu no dia 3. Ressaltou o líder do PTB a capacidade cívica do povo brasileiro e a vivência do regime democrático no Brasil. Disse o Sr. Fernando Ferrari, que não adiantam os apêlos aos regimes de exceção nem as soluções de violência, pois o povo estima a liberdade, tendo demonstrado tal fato pelo voto. E como as eleições tivessem decorrido na mais tranquila harmonia, cumpria agora, às autoridades, respeitar o pronunciamento inequívoco do eleitorado.

BENEFÍCIOS PARA O SINDICATO

pos [illegible]

O deputado Benjamin Farah

apresentará, hoje, na Câmara dos Deputados, importante projeto de lei que está assim redigido:

"O Congresso Nacional decreta:

"Art. 1º — Fica o Sindicato dos Médicos do Rio de Janeiro autorizado do pagamento de foros devidos e de fôros respectivos dos vistos em virtude da permuta o

CONCLUI NA PÁG. 4

O PULO DO GATO

(*Charge de Michel Simão*)

Ademar — Como pula o pequenino! E eu que sou tanto!...

Pedida a expulsão de Perón

ECONOMIA E FINANÇAS

F. J. TEIXEIRA LEITE

Experiências com chuvas artificiais

De indiscutivel importância é o parecer de autoria dos engenheiros civis Afranio Fleury de Amorim e Camilo Menezes e engenheiro agronomo Nearche Silveira Azevedo sôbre a questão das chuvas artificiais, que vem de ser publicado pela "Revista do Clube de Engenharia".

Aqueles técnicos foram encarregados pelo Conselho Diretor do Clube de Engenharia de examinar os trabalhos do engenheiro João Janot Pacheco sôbre a provocação de chuvas, dissipação de nevoeiros e combate às geadas.

Depois de amplas considerações sôbre as causas determinantes das chuvas, mostrando que, até hoje, não são elas conhecidas com absoluta segurança, autores do referido parecer relatam as experiencias feitas em diversos paises do mundo, para provocar chuvas artificiais.

O ponto de partida dessas experiências foi a descoberta feita, em 1875, por Coulier que a condensação do vapor dágua necessitava da presença de poeira no ar.

Expõe em seguida os detalhes do processo utilizado pelo senhor Janot Pacheco e que são os seguintes:

1.º — A fogueira recebendo toneladas dágua impregnada dos sais que devem estar presentes na nuvem, vaporiza imediatamente essa agua e pelo calor eleva não só o vapor dágua como tais sais em particulas extremamente pequenas. A fogueira nada mais é, pois, que o gerador da coluna de ar quente que transporta êsses elementos. Ela vem desempenhar o papel que o calor do sol — ao desprendimento da crosta terrestre, representaria na formação natural das nuvens:

2.º — O iodeto de prata é lançado do chão não somente em cadinhos refratários sôbre carvão incandescente como, também, solubilisado em acetona atirada na fogueira. Esta operação oferece duas grandes vantagens:

a) a acetona inflamando-se a alta temperatura torna-se valioso auxilio na convecção térmica;

b) o grande calor da fogueira propicia uma maior fragmentação do iodeto de prata e, consequentemente, seu mais rápido transporte para as altas regiões da atmosfera;

3.º — O processo da ustulação do iodeto em cadinhos refratários, usado pelos americanos, torna-se, pelo efeito da coluna de ar quente desprendido da fogueira, mais eficiente pois, sua elevação dá-se em melhores condições.

4.º — O lançamento dos sais "in natura" na fogueira vem auxiliar a formação de núcleos;

5.º e 6.º — As operações aéreas são perfeitamente compreensiveis.

7.º — Vê-se que o Engenheiro Janot Pacheco procura, dentro de sua interpretação, imitar a natureza na formação das nuvens; assim é que procura localizar a fogueira diante de elevação do terreno em que o vento esteja incidindo de forma a facilitar a ascensão mais rápida dos gases que, impelidos contra as montanhas, se elevam com mais facilidade. Veiam-se as nuvens naturais chamadas de relêvo, de convecção diurna e nuvens de obstaculos.

8.º — Quando possivel localiza a fogueira numa zona de contraste entre mata e campo, — o que é condição muito favorável desde a umidade.

9.º — Escolhe de preferência o início dos trabalhos pelas primeiras horas da madrugada por serem mais favoráveis. Os raios ultra violetas do sol refletam os resultados dos trabalhos.

Conclui a comissão aconselhando que sejam feitos cuidadosos estudos para comprovação da teoria apresentada pelo engenheiro J. Pacheco que, se comprovada experimentalmente, será um grande passo em beneficio da humanidade.

PERNAS VARIZES ÚLCERAS ECZEMAS EDEMAS
Inflamações duras Frieiras e Flebites Perturbações circulatórias das pernas
Dr. JOAQUIM SANTOS com 28 anos de pratica trata sem operação e sem repouso. De 8 as 12 e 14 as 18 horas
RUA DO CARMO N. 9 — 7.º ANDAR — TEL. 52-4881 — RAIOS X

CASA DE SAUDE SANTO ANTÔNIO PARTOS — OPERAÇÕES
SERVIÇOS ESPECIALIZADOS: Ouvido — Nariz — Garganta — Fisioterapia — Ortopedia — Oxigenoterapia — Transfusão de Sangue — Raios X e Exames de Laboratórios
Diretor: Dr. CID BELTRÃO FARIA
RUA BITTENCOURT SIL-A — DUQUE DE CAXIAS — ESTADO DO RIO

BUENOS AIRES, 6 (REUTER) — O governo argentino pediu ao governo de Assunção que expulse o ex-presidente Perón do Paraguai por ser a permanencia do mesmo ali incompativel com as boas relações entre os dois países.

BUENOS AIRES, 6 (REUTER) — O governo argentino disse, hoje, ao governo do Paraguai que a manutenção de boas relações entre os dois países é incompativel com a estada permanente de Perón na República Guarani.

O Ministro do Exterior Argentino, sr. Mario Amadeo, disse aos jornalistas que o Encarregado de Negocios da Argentina em Assunção Juan Angel Pen, entregou, hoje, uma nota ao governo paraguaio.

O Ministro não revelou o conteudo da nota dizendo apenas que ela explicava que o já dissera pessoalmente à imprensa.

DEIXARA O PARAGUAI

BUENOS AIRES 6 (REUTER) — Noticias de Assunção dizem que Perón poderá ser forçado a deixar o Paraguai, em face de uma entrevista que êle teria concedido e que foi considerada na Capital Guarani uma violação do direito diplomatico de asilo.

Decorações Originais SOARITA Sugestões. - Preços moderados
Telefone 37-6963

Panico nos círculos indústriais do país

A reforma cambial, na sua última etapa, provocou uma verdadeira revolução no govêrno do Sr. Café Filho: pedidos de demissão em massa, de vários ministros e outros auxiliares maiores do atual detentor do Poder. O ministro da Fazenda, Sr. José Maria Whitaker, pai da reforma, foi que arrastou a caudal de demissões, depositando o seu cargo nas mãos do Sr. Café, de maneira irrevogavel, conforme acentuou, porque aquele não a quis assinar sem que o Congresso a apreciasse.

E logo todos quantos se viam ligados á medida do ministro Whitaker solicitaram igualmente, demissão. Até no secretariado do Sr. Jania Quadros os pedidos de demissão se multiplicaram.

O Sr. José Maria Whitaker, desde que foi enviado, pelo governador Jânio Quadros, para a pasta da Fazenda, trouxe um único objetivo: a extinção do confisco cambial. No estudo do assunto, o ministro demissionário empenhou a sua palavra junto ao Fundo Monetário Internacional, garantindo certa realizada a reforma.

O TORPEDEAMENTO

Estava o Sr. Café Filho de pleno acordo com o plano do ministro da Fazenda, pois contava com que o prestigio politico do Sr. Jânio Quadros na Paulicéia, seja capaz de eleger o Sr. Juarez Tavora (cruz, credo!), o candidato udenista dos golpistas.

Entretanto, sendo o assunto transferido para depois das eleições, foi o Sr. Café surpreendido com a derrota do governo e baseou-se, pois, no plano das esquerdas o Sr. Juarez tomou conta da tesouraria. E em São Paulo, o governante da censura passou a procurar o eleitorado oferecendo-lhe a sua decantada influencia e Dilon. Foi-se pelo ar-condicionado.

Muito vivo, o Sr. Café começou a ver que devia apoiar-se em um povo, os acontecimentos, já e já estudo quando o Sr. Whitaker lhe pediu para assinar a propalada reforma.

O ESTOURO

Ferido na sua validade pessoal e vendo desacreditados os seus compromissos com os amigos do exterior, que, afinal eram compromissos do próprio governo, o titular da Fazenda solicitou sua demissão, declarando-a irrevogavel. Aceitou-a o Sr. Café, embora um tanto indeciso. O Sr. Munhoz da Rocha, que teve parte ativa no encaminhamento da medida ministerial junto ao seu compadre Café, sentiu um grande alivio.

FÓRMULA CONCILIATORIA...

Sentindo abalarem-se os alicerces da estrutura governamental, correu o Sr. Raul Fernandes em auxilio do chefe. E apresentou-o Sr. Café «formula de conciliação» consubstanciada no seguinte: ser logo sancionada a parte referente ao confisco cambial, que é a de que mais faz questão o ministro Whitaker, e deixar para a apreciação posterior do Congresso a outra parte, que diz respeito á aplicabilidade das sobretaxas.

PRAZO PARA RESOLVER

Recebendo a sugestão, o Sr. João Café declarou que iria estudá-la e pediu ao ministro Whitaker que permanecesse por mais três dias, á frente da pasta da Fazenda, prazo esse necessário para êle, Café, estudar a proposta do Sr. Raul Fernandes.

O Sr. José Maria Whitaker acedeu.

SITUAÇÃO DE PANICO

Enquanto isso, a situação das classes produtoras é de pânico, pois todos sabem que os negócios de exportação se reduziram bastante desde que a reforma cambial vem sendo anunciada. Essa paralisação parcial da indústria e tambem do comércio, está produzindo na vida nacional uma quase asfixia. Daí haver sido ontem procurado, o ministro demissionário, por uma comissão de representantes das classes produtoras, que expressaram ao Sr. Whitaker a esperança de que o mais breve possivel se normalise essa situação, sendo encontrada uma formula conciliatória para os pontos de vista em jogo, a fim de que, comércio e indústria possam reiniciar em plena atividade, dando á economia nacional o impulso devido.

Acompanhem

Elaboração do mapa geral de apuração pelo T.R.E.

O Tribunal Superior Eleitoral já está recebendo os resultados parciais dos Estados, através dos quais fará organizar o mapa de apuração geral para na formula do art. 115, do Codigo Eleitoral proclamar os candidatos eleitos.

O ministro Luiz Galloti, presidente da ciada corte, já terminou as necessárias providencias para elaboração dos mapas, e informe os resultados procedentes dos Estados, enviados pelos Tribunais Eleitorais Eleitorais.

Guilhobel deu navios á Marinha

— «A aquisição das corvetas que ora estão chegando ao Brasil, deriva da presente necessidade de dotar a nossa Marinha dos meios necessários á prestação de socorros aos navios acidentados ao longo de nosso extensissimo litoral maritimos, declarou á GAZETA DE NOTICIAS o Almirante Renato de Almeida Guillobel, ex-titular da Marinha no Governo Vargas.

Em entrevista exclusiva, concedida a êste jornal, S. Excia. abordou, longamente, o problema das construções de navios para a Marinha Brasileira, dizendo-nos, inclusive, da capacidade e de melhoria que ora se introduz na Armada, com a aquisição de dez corvetas da classe «Imperial Marinheiro» encomendadas, na sua administração, aos estaleiros holandeses.

ACIDENTES QUE SE TORNARAM FATAIS

— «A inexistência de meios próprios ao socorro maritimo não somente provoca a cobrança de elevadas taxas de seguro, como sujeita os navegantes às duras contingências da sorte, de vez que não podem contar com o auxilio de que ocasionalmente possam necessitar, e que é, quase sempre, de natureza urgente.

Muitos foram os acidentes que se tornaram fatais, com perdas de vidas e de vultoso material flutuante, pela impossibilidade de se prestar, em tempo útil, os socorros solicitados», disse o Almirante Guillobel, e prosseguiu:

— «Não possuimos nenhum material flutuante destinado ao socorro maritimo, até a administração do Almirante Silvio de Noronha, quando foram alquiridos aos Estados Unidos três excelentes rebocadores da classe «Tridentes», que tem prestado os mais relevantes serviços de socorro e contam a seu ativo numerosos salvamentos, alguns em circunstâncias extremamente graves».

PATRULHAMENTO DA COSTA

A uma pergunta nossa sobre as demais utilidades das novas corvetas, declarou o ex-ministro da Marinha do Governo Vargas:

— «Em um litoral da extensão do nosso, seria impossivel assegurar um serviço de socorro normal com apenas três unidades; tornava-se necessário dotar cada um dos nossos Distritos Navais impressados de um número de unidades suficientes para organizar um serviço permanente de socorro imediato e, além disto, atender a outras tarefas que, com o correr do tempo, se vão tornando indispensaveis, como a fiscalização da pesca e o patrulhamento da costa, visando, especialmente, a repressão do contrabando. A variedade desses serviços, as condições do nosso clima e da vida a bordo, em longos cruzeiros, fizeram que se adotassem determinadas caracteristicas para os navios a construir, dando-lhes melhor habitabilidade, maior conforto e maior raio de ação operacional, em confronto com as caracteristicas que possuem os navios similares, simples rebocadores de esquadra».

ESCOLTA AOS COMBOIOS

Acrescentou:

— «O porte dos navios em causa, de deslocamento superior a mil toneladas, ermitiu que os dotassem de um apreciavel armamento, para que pudessem, quando necessário, participar do serviço aos comboios. Em todas as marinhas do mundo se lança mão de todas as embarcações de pequeno porte, susceptiveis de serem armadas, para atender à multiplicidade das tarefas nos mares, em tempo de guerra, mormente quando se enfrenta uma campanha submarina».

CANHÕES DE QUATRO POLEGADAS

Continuando, o Almirante Guillobel esclareceu:

— «O armamento das corvetas, constando de um canhão de quatro polegadas (4"—AA) e de quatro canhões automáticos de 40 milimetros (40mm—76—AA), todos com o seu respectivo equipo de direção de tiro, é suficiente para a ação de superficie contra submarinos, navios hoje desprovidos de artilharia, em beneficio de melhor velocidade em imer-

(CONCLUI NA PAGINA 11)

COMEMORAÇÕES DA SEMANA DA ASA — Realizou-se, ontem, no gabinete do Ministro da Aeronáutica, a primeira reunião da Comissão Organizadora dos Festejos da "Semana da Asa de 1955" que transcorrerá de 16 a 23 do corrente. Do programa constou cerimônia religiosa em sufrágio dos mortos da Aeronáutica, homenagem a Santos Dumont e solenidade militar no Dia do Aviador. No flagrante que ilustra o presente registro, um aspecto daquela importante reunião.

(XXXIX)

Pouco depois da saida de Guanabara, D. Leda e Simone estavam na varanda quando ela foi abraçada por Dorinha. Vinha feliz, pois, finalmente, realizara-se o casamento para o mês seguinte. A data, apenas, deixava a Simone e Guilherme, queriam os padrinhos.

A moça falava sem parar, contando os preparativos e os planos sob o olhar sonhador de Helen, quando Dorinha voltou com o menino.

Entrara rindo e o garotinho, carregado de pacotes, pediu ao abrir a porta:

— Mamãe, posso desembrulhar logo meus brinquedos?

Ante o olhar espantado e interrogativo da amiga, indicou a criança e falou entre dentes enquanto a abraçava:

— Mais tarde eu explico. Sentia, entretanto que era desnecessaria qualquer explicação. A espantosa semelhança do menino com o marido, esclarecia tudo.

Guilhermito, mal impressionou, obstraiu-se em seus brinquedos novos. Sentadinho no tapete, cercado por uma quantidade de soldadinhos, cavalinhos, trenzinhos, não sabia a qual dedicar maior atenção.

Vendo-o assim empolgado, Dorinha, em voz baixa, contou, rapidamente, a história toda, e terminou pedindo o maior silêncio sôbre o assunto.

— Imagino a bomba que vai ser a notícia de que Guilherme e você já tinham um filho dêsse tamanho... Comentou Simone.

Achava melhor você explicar a história direito. Afinal é preferivel o menino saber que não é seu filho a pensar, mais tarde que você não procedeu corretamente...

— Como assim?

— Que pensará êle quando lhe contarem que seus pais casaram-se quando ele já contava quase quatro anos?

— Antes de tudo, é necessário saber o que é correto e o que não é. Para você, para a sociedade, seria incorreto que eu e Guilherme tivessemos tido um filho sem casar. Para um selvagem, entretanto, isso seria perfeitamente normal. Questão de convenções...

Quando Guilhermito chegar a idade de raciocinio eu propria lhe hei de contar tudo. Ademais, pretendo educá-lo liberalmente.

D. Leda ouvia, calada, a conversa. Começava a compreender que não se pode fazer um molde e colocar a vida dentro dêle. Que é necessario nos ajustarmos as circunstancias e não elas a nós.

Simone voltou-se para ela e perguntou

— Que acha de ser transformada em avó assim derepente?

— Acho que Dorinha faz bem em querer que o garoto por enquanto, não saiba a verdade. Para que êle a ignore é necessário [illegible] como está planejado. Por mim, gosto muito de um neto...

Pouco depois, a pintora despedia-se. Helen, que se conservara calada até então, ao abraçar Simone, falou:

— Embarcarei depois de amanhã. Ainda não havia dito nada, porem. Marcelo quer resolver nosso noivado e o motivo principal de minha viagem desapareceu.

Assim, espero que, querendo tirar umas férias e descansar, vá visitar-me. Somos pobres, como sabe, mas a receberemos com prazer.

— Vou casar-me agora, portanto é a você que caberá visitar-me. Venha para o meu casamento, no proximo mês.

— Ela virá, prometeu D. Leda. Eu a trarei comigo...

A moça olhou, surpreendida, para a mãe de Dorinha. Sabia que a senhora não aprovava a sua amisade com Dorinha, embora esta sempre tivesse dissimulado a má vontade materna. Que teria acontecido? Talvez o sofrimento a tivesse humanizado...

* * *

Muito depois do jantar, quando o menino já dormia há muito, Guilherme chegou. Parecia cansado, mas ainda assim foi logo avisando:

— Dorinha, amanhã, não irei ao escritório. Preciso sair com você e Guilhermito, bem cedo. Só voltaremos á noite.

Olhou para a sogra, e sorriu com ar cúmplice.

(Continua)

Leia, breve, na GAZETA DE NOTICIAS, Fronteira do bem e do mal.
O novo romance de Ana Lúcia, que fixa o drama de uma criatura que a vida insistia por colocar, sempre, nos limites do que a sociedade aceita e do que ela condena.
É uma história que bem poderá ser a história de alguém que você conheça, que poderá ser a sua própria história, um drama da vida real.

Motorista e vigarista queriam passar o "Conto do Paco"

Começam a entrar em ação as notas de 2 cruzeiros - Autuados na Delegacia de Vigilância

Na Delegacia de Vigilância, os vigaristas Dilo Pinto, Airton Gonçalves, tendo ao centro o motorista chefe do bando que também aparece na foto

Uma das turmas da Delegacia de Vigilância, quando rondava, na tarde de ontem, a rua São Cristovão efetuou a prisão de dois meliantes, quando pretendiam passar o «Conto do Paco» em um cidadão português.

Os vigaristas viajavam no auto de praça chapa 5-03-13 dirigido pelo meliante Manoel dos Santos, que é motorista profissional.

IDENTIFICADOS

Conduzidos àquela especializada, foram identificados como Ernesto Galhardo Queiroz, Dilo Pinto Pereira, motorista Manoel dos Santos, Airton Gonçalves e Maurilio Gomes da Silva.

AS CEDULAS DE DOIS CRUZEIROS EM AÇÃO

Os vigaristas tinham em seu poder um «paco» com cêrca de mil cruzeiros e, no centro, as novas cedulas de dois cruzeiros, que pretendiam fazer passar pela importancia de 180 mil cruzeiros.

A vitima, porém, que já conhecia esta modalidade de roubo, não foi no golpe.

AUTUADOS

No cartorio da D. V. os espertalhões foram autuados por vadiagem, pois a vitima não apresentou queixa.

Capanga de Lacerda um oficial da P.M.

Recebemos ontem uma denuncia de que gostariamos que o coronel Ururahy, comandante da Policia Militar, nos desse uma explicação. Certamente, esse, como é, das suas funções, o coronel comandante não se furtará a responder-nos, o que, de outro modo, importará numa satisfação ao público.

Segundo nos foi comunicado, o capitão da Policia Militar, de nome Jerônimo Thomé da Silva Júnior, pertencente ao 1º Batalhão de Infantaria, foi o cidadão que invadiu o plenário da Câmara anteontem, quando do incidente entre o Sr. Carlos Lacerda e o deputado Fernando Ferrari, lider do PTB naquela Casa do Legislativo Federal, para defender o provocador da rua do Lavradio. O capitão Jerônimo Thomé da Silva Júnior, que não chegou a ser identificado na ocasião, é agora o capanga de Lacerda, acompanhando-o por onde quer que vá o corifeu do golpe.

REVOLTA NA CORPORAÇÃO

Estamos seguramente informados de que o fato provocou grande revolta no seio da corporação comandada pelo coronel Ururai, isto é, entre os seus oficiais, sentindo-se todos profundamente humilhados com o procedimento vergonhoso daquele companheiro.

Ai fica a denuncia, com visias ao coronel Ururai, na certeza de que esse oficial saberá apurá-la e punir, como merece, dentro do regulamento militar, o inescrupuloso oficial acusado.

Escandalo na Prefeitura

Para um governo de austeridade, como o que aí está, desde o advento de 24 de agosto, nada mais significativo que a administração do sr. Alim Pedro, a frente da Prefeitura.

Diante de tantos problemas que reclamam a atenção do governo municipal, está o sr. Alim Pedro preocupado com novas nomeações, arrumando ainda mais os cofres municipais. Esqueceu o prefeito que a Secretaria de Administração acaba recentemente varios concursos para selecionar candidatos ao serviço publico pelo sistema de merito. Mais de cinco mil concorrentes se submeteram as provas mais dificeis, logrando uma grande maioria boa colocação que lhe valeu o direito a nomeação. Pois bem, o nosso alcaide fugindo as regras da boa etica administrativa, e cego a todos os principios legais, acaba de criar duas mil funções nas tabelas de extranumerarios. Para justificar esse absurdo, o prefeito reorganizou o quadro extra da municipalidade a pretexto de beneficiar a classe com promoções e outras vantagens. Acontece que os extranumerarios já reclassificados em nada se beneficiaram com o recente ato do Executivo. Foi apenas um engôdo para cobrir o escandalo que a administração acaba de praticar. Foram criadas funções diversas com elevados padrões de vencimentos, enquanto que os atuais servidores aí estão sem receber uma melhoria siquer. E mais ainda, a reestruturação dos extranumerarios não obedeceu a nenhum criterio que realmente beneficiasse a classe. Tudo foi feito a bico de pena simplesmente para atender interesses da administração junto aos politicos.

A recente reforma das Secretarias Gerais, já publicada no orgão oficial, é uma amostra da imoralidade administrativa perpetuada pelo sr. Alim Pedro neste final de governo de «austeridade». Tudo esta bem claro aos olhos de quem queira ver. O orgão oficial, datado de 1.º de outubro, traz em suas colunas um chorrilho de nomeações para a Secretaria de Viação e outras mais onde o sr. Joel Routhemo de Paiva encontrou caminho para saciar os desejos do chefe Alim Pedro.

Adiada a greve dos aeroviários

Em reunião intersindical, ontem realizada no Sindicato dos Aeronautas, deliberaram os empregados das diversas categorias profissionais, das empresas de navegação, conjuntamente, adiar a greve geral que se articulava, visto terem os empregadores concordado em negociar com os sindicatos de empregados o pretendido aumento de salarios.

Diante disso foi deliberada a apresentação de uma satisfação ao público e à classe em geral, através a imprensa, além do envio de telegramas ao ministro da Aeronautica e à direção da Panair solitando a volta ao emprego do comandante Arruda, demitido no decorrer da ultima greve.

Demitido em virtude de inquérito

O ministro da Viação, Sr. Marcondes Ferraz, demitiu das funções de Superintendente Comercial do Lóide Brasileiro, o Sr. Joaquim Ramalho Filho, em virtude do inquerito apurado para comprovar irregularidades na administração do porto de Natal, tendo se verificado que o referido funcionario exercia atividades comerciais particulares, incompativeis com as suas funções.

Atropela e morta a criancinha

Quando brincava nas proximidades de sua residencia na Estrada Canrobert Pereira da Costa, 719 foi atropelada e morta, por um caminhão de chapa ignorada cujo motorista logrou evadir-se a menor Lucia Fernandes Pereira Filha de Nelson Fernandes Pereira.

Ao local compareceu o escrivão de serviço no 39º D.P. que após as formalidades de praxe fez remover o corpo para o I.M.L. encarregando-se a policia para localizar o motorista atropelador.

RADAR-POLICIAL

PERPÉTUO — Detetive

Administração e demagogia

Os latinos já afirmavam que dominar é divino. O axioma é no sentido de que a dominação é algo de ilicito, impossivel ao comum dos seres da Criação. No entanto, a atual administração do D.F.S.P. pode ser definida como o império da demagogia. Não se faz necessario, com efeito, o sopro divino para perceber que o atual gestor da Policia Civil exerce o cargo em função de uma segunda intenção, um interesse de ordem pessoal que ele persegue incansavelmente. Ha quem veja no afã ne[illegible] no Sr. Menezes Cortes o impulso da estrategia, posta a serviço de uma ambição politica. Natal, cada vez mais, do Distrito Federal, que chame para si o povo carioca no proximo governo, podemos antecipar o nome do ex-Diretor do Transito como candidato, ao sufragio dos habitantes da nossa ex-Cidade Maravilhosa. Aliás, numa das audições do programa radiofonico «Nos os Gaúcho», de platéia exclusivamente de «gente bem», o locutor indagou do Sr. Menezes Cortes como êle reagiria, viesse sua inconfundivel personalidade a ser indicada como um dos candidatos à Curul Presidencial. Sem o menor constrangimento, o entrevistado respondeu: «Somente um inimigo meu quereria «queimar» o meu nome»... Ai está, o «queimar» do Sr. Menezes Cortes teria sido imperdoavel traiçaozinha ao seu sub-consciente: para Presidente da República, talvez, não... mas o lugarzinho de Prefeito do Distrito Federal, isso sim! No entanto os eleitores são, na sua maioria, gente que trabalha, gente que reside nos bairros e, tambem, nos «morros» e nas «favelas». E essa gente, o povo, enfim, já sentiu nas filas dos cinemas e nas salas das sem e com documentos", o quanto é anti-democratico o candidato em potencial. E por isso em cinema, notadamente o nacional, vem tendo o Sr. Menezes Cortes soare [illegible] importante propaganda e constante e arbitrario julgamento. Recentemente, o Chefe de Policia se arvorou em critico, proibindo a exibição de [illegible] sito, 40 graus, a despeito da mesma já contar com a liberação da Censura do Departamento [illegible] D.F.P. O episodio provocou imediatos protestos dos meios intelectuais, criticos e da opinião publica em geral. Outro aspecto da atuação do Sr. Tenente Coronel Menezes Cortes se prende à imposição de ninguem fumar nos salões de exibição. No entanto a medida, tomada com estardalhaço, foi, aos poucos, esquecida pelo seu criador. E hoje o que se presencia é o recrudescimento de fumantes no interior dos cinemas, a despeito daquela interdição que só existe no papel e na «plataforma» do Sr. Cortes. De tudo sobressai a ausência de fiscalização contra os recalcitrantes fumantes, além de ter a medida trazido grave prejuizos para os proprietarios de cinemas. Inumeras poltronas, por maior que seja a afluência dos expectadores — se mantêm vasias, destinadas a um policiamente ausente, e servem como atestado melancolico da demagogia administrativa.

Baleados os operarios pelo malandro

Apresentando ferimentos produzidos por projetil de arma de fogo deram entrada, ontem, no Hospital Miguel Couto os operarios da Companhia Antartica Fernando Duque, portugues, solteiro, residente na Rua do Cotele 257 (ferida penetrante na altura do rim) e Dorival do Nascimento, solteiro com 26 anos, residente na morro Cantagalo, 142 (ferida tranfixante no pé direito).

Naquele nosocomio declararam os feridos terem sido baleados por um individuo conhecido pelo apelido de "China", na rua General Severiano, em frente ao numero 62.

O ferido teve prisão [illegible]

Eisenhower está passando bem

DENVER, Colorado 6 (REUTER) — Os medicos do presidente Eisenhower expediram um boletim em que dizem que o paciente dormiu tranquilamente 8 horas e meia o que suas condições "continuam melhorando, sem complicações".

questão sobre politica. No auge a discussão o malandro, não gostando da opinião contraria, sacou de um revolver disparando [illegible] sival. Ambos foram medicados ali retirando-se em seguida.

As autoridades do 5º Distrito Policial registraram a ocorrencia.

APARTAMENTOS — PRAIA DE BOTAFOGO

Pessoa que se transfere para o interior vende quatro apartamentos em final de construção pelo preço da planta. Ver preços e plantas à Rua Alvaro Alvim 33-37, sala 512-A, com dona Lourdes. Horário, das 9 às 12 e das 14 às 18 horas. Não damos informações pelo telefone.

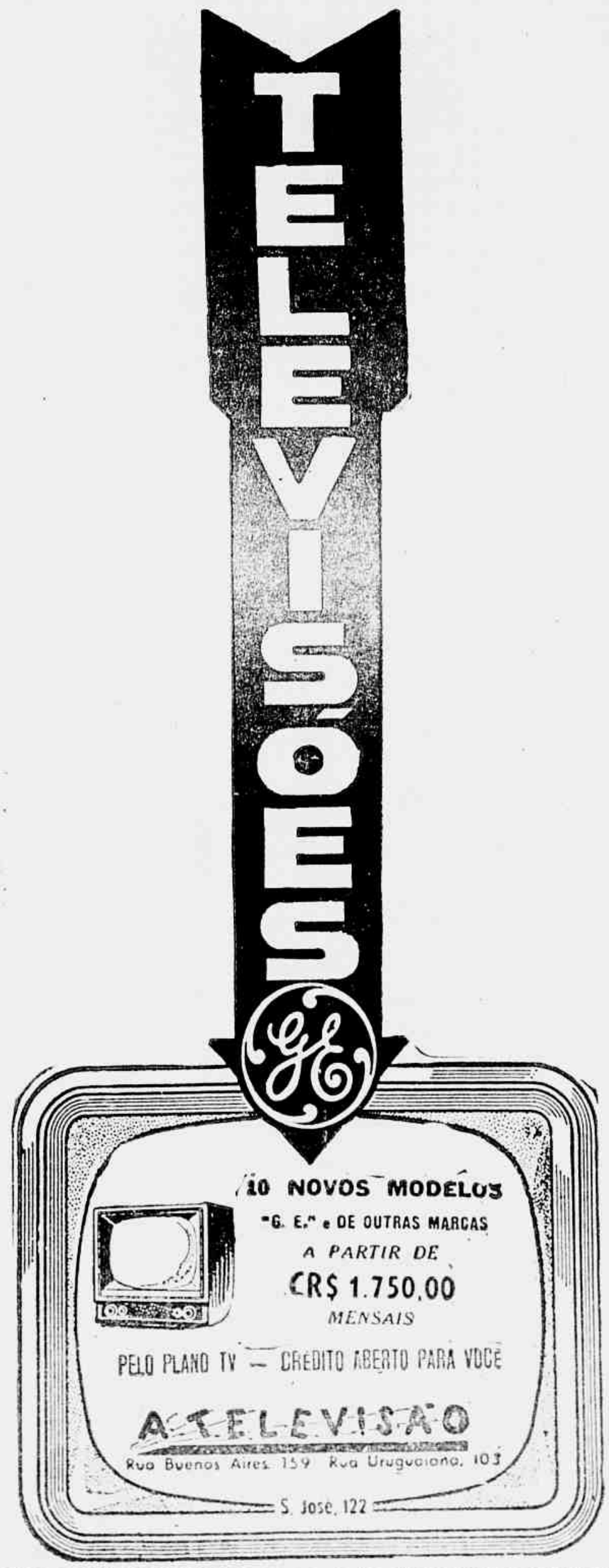

PAGAMENTOS

TESOURO

No Tesouro Nacional será pago hoje o 17º dia util, constante de:

APOSENTADOS: Ministerio da Viação — Fls. 4903 a 4924.

PESSOAL ATIVO: Ministerio da Agricultura, Mensalistas Lei 1765/52, Salario Familia Sentenças Judiciarias, Pessoal em Disponibilidade; Ministerio da Saude Departamento de Puericultura, Hospital Pedro II, Hospital São Francisco de Assis, Hospital São Sebastião, Secretaria Geral de Assistencia, Departamento Hanseniano e Assistencia Social; Ministerio da Agricultura, Tabela Numerica Mensal, Lei 1765/52 Divisão de Geologia e Mineralogia, Diret. Geral do Departamento Nac. Prod. Mineral, Laboratorio de Produção Mineral, Divisão de Orçamento da Produção Mineral, Divisão de Aguas.

GAZETA DE NOTICIAS

R. TEOFILO OTONI 141, RIO

Vice-Presidente
PAULO PARISI
Diretor-Substituto
JOSE BUSTAMANTE
Assistentes da Diretoria
NARCISO REBIBOUT
O. MACHADO SOBRINHO
Secretario
IBERE BASTOS
Gerente
HUGO PODDA

Diretoria ... ... Cr$ 42.420
Gerencia ... ... 42 ...
Redação 30.228
Secretaria 41.580
Esporte e Policia ... ... 4... 72
Oficina 43.584

O unico cobrador autorizado é o sr. WILSON GALVÃO DA ROCHA

O Jornal não se responsabiliza pelas opiniões emitidas em materias assinadas.

AENO VOIGT INFORMA

JÁ SABEM DE UM POUCO

RÁDIO

Já está à venda mais um disco "Columbia" da estrela Lana Bittencourt, numa das faces figura a conhecida rumba "Andaluzia" e, no acoplo, a sensacional samba-choro "Parque 6".

TRAJANO

O locutor e animador Trajano Reis assinou contrato para atuar aos microfones das emissoras da Organização Victor Costa.

* * *

OS TAPAJÓS

Os Tapajós, quarteto vocal recentemente contratado pela Organização Victor Costa, deverá voltar hoje ao auditorio da Rádio Mundial.

* * *

E' PRECISO VIVER...

* * *

Na transmissão dos seus... últimos capítulos, a novela "E' preciso viver", produção de Amaral Gurgel, empolga a todos os seus ouvintes, com os desempenhos magistrais de Iara Salles, Nelio Pinheiro e Amelia Simone. Hoje, às 21 horas mais um capítulo de "E' Preciso viver" — capítulo esse que será reprisado amanhã, meio-dia em ponto.

* * *

Edel Negr, há três anos que mantinha um escritório (único no Brasil, especializado em divulgação de artistas. Agora, com o objetivo de ampliar suas atividades por todo o Brasil, de maneira mais eficiente, vem de fundar, no Rio, a A.D.A. (Agência de Divulgação Artística), que já está editando para jornais e revistas de todo o país, um Boletim sôbre "Rádio", "Discos", "Teatro", etc. O Boletim em questão, é editado quinzenalmente

* * *

NANCY WANDERLEY

Nancy Wanderley, a conhecida intérprete de personagens caricatas, renovou contrato com a OVG por mais dezoito meses. Isso significa que até os fins de Janeiro de 1957 a simpática comediante continuará a animar os programas humorísticos da Mayrink Veiga e da Mundial.

DENTRO da NOITE

BADALANDO...

As nossas colunas "Dentro da Noite" e "Música em Discos" saem agora, exclusivamente na GAZETA DE NOTICIAS. Já que estas seções foram extinguidas pela direção da revista, onde eram publicadas.

* * *

Dizem que um certo cronista noturno está na iminência de pedir o armistício devido a sua "grande amizade" com o produtor Carlos Machado.

Quem nos contou isso foi um outro cronista que foi "sondado" pela direção do jornal onde o primeiro está exercendo sua profissão.

* * *

O "SHOW"

"DE PEDRO A PEDRO"

Conforme noticiamos e, atendendo gentil convite da direção da boite "Berlin", fomos apreciar o novo "show" que Silveira Sampaio produziu e ensaiou para aquela casa.

De antemão temos que dizer que o novo espetáculo não chega nem aos pés do "Pais dos Cadillacs". Longe disso. Há quadros interessantes e bonitos como por exemplo, o "Bumba meu boi", "Nêga Tuta", e os quadros onde aparecem D. João VI e Pedro I. Bonitos, interessantes e feitos com graça e espirito.

Por outro lado há falação interminável de Silveira Sampaio metido na pele de Pedro Alvares Cabral. Há mais: constantes e longas interrupções no escuro completamente. Explicaram-nos que isso é feito para mostrar os efeitos de luz que são os mais modernos". Ora, já em 1930, nas revistas que o falecido Jardel Jercolis produzia, usava-se luz com resistência. Até aí, nada de novo.

Estas interrupções estragam, ao nosso ver, a continuação do espetáculo.

Os artistas, todos bons e exatos, com exceção dos gritos lancinantes da soprano Claudia Monts que assustam.

A música do Ginio de Moraes, excelente. Orquestração insuperável.

Guarda-roupa, sob figurinos de Alceu Pena, rico e bonito.

Notamos algumas incorreções em abrir e fechar a cortina, mas isso é coisa corriqueira fácil de corrigir.

Enfim, um espetáculo inferior ao "Pais de Cadillacs", mas com algumas emendas, terá uma boa carreira. Já que tem só o "Cabianca" e o "Night and Day" pela proa.

Consuelo Leandro é grande caricata no papel de "A mulata no "show". "O Samba nasce no coração" que o produtor Zilco Ribeiro apresenta na boite "Casablanca"

DISCOTECA

JACKSON DO PANDEIRO, um cartaz "Copacabana", assinou contrato com as emissoras Rádio e TV-Tupi.

* * *

LOLITA RIOS E O CARNAVAL — Lolita Rios é uma das estrelas da "Victor" que gravará para o próximo carnaval. Já escolheu as duas composições que levará à cena, ambas assinadas pelo seu preferido, Ari Monteiro.

CINEMA

O PREÇO DE INGRESSOS DOS CINEMAS

Terceira continuação da entrevista com o produtor Roberto Acácio.

JUSTIFICATIVA:

O Brasil é, sem sombra de dúvida, o país onde menos se cobra por uma entrada de cinema. No Distrito Federal, onde o salário mínimo corresponde a Cr$ 10.00 por hora, há, hoje em dia, sòmente 35 cinemas que cobram o preço máximo permitido, isto é Cr$ 7.90 mais Cr$ 2.10 de impostos, no total de Cr$ 10.00. Todos os outros cinemas cobram preços menores, que chegam até à importância modesta de Cr$ 4.00 (inclusive impostos).

Como vimos os preços de ingresso em nossos melhores cinemas representam apenas um salário hora do mais baixo nível permitido por lei. E aqueles cinemas de preço mais elevado são frequentados, em muito larga escala, por pessoas de rendimento mínimo. A avalanche do público nos cinemas lançadores de primeira categoria resulta principalmente no baixo valor aquisitivo de Cr$ 10.00, o preço máximo de ingresso permitido, o que constitui a causa primária de todos os males que atualmente afligem o ramo cinematográfico em nosso país. Essas são as principais razões de ser das filas intermináveis e da presença de elementos indesejáveis e perturbadores da boa ordem nas casas de espetáculos.

No Brasil, a quem quer que se dê ao trabalho, será possível observar que as filas à expectadores que aguardam a compra de bilhetes nos cinemas, existem sòmente nas casas lançadoras, que cobram Cr$ 10.00, isto é, nos cinemas mais caros.

No Distrito Federal, há mais de 135 cinemas, dos quais sòmente 35 cobram Cr$ 10.00, inclusive impostos. Outros cobram ingressos que vão descendo até Cr$ 4.00, inclusive, impostos. Tais cinemas, que existem especialmente para as classes menos favorecidas, não têm filas.

A razão é evidente: O preço de Cr$ 10.00 com selos, cobrado pelos cinemas lançadores, é tão barato que até o público de categoria econômica mais humilde pode os mesmos.

Conforme tivemos ocasião de acentuar, muitos cinemas no Distrito Federal cobram entre Cr$ 6.50 e Cr$ 4.00 com impostos preço descabidamente baixo por duas horas de diversão. Tais cinemas perderam grande parte de seus frequentadores que preferem pagar Cr$ 10.00 o que atualmente pouco significa, a frequentar os cinemas lançadores.

Sendo já, de per-si, baixos os preços cobrados pelos cinemas mais modestos torna-se-lhes impossível, do ponto de vista econômico, reduzi-los ainda mais para reconquistar seu público. Além disso, não lhes é possível melhorar suas instalações, pela despesa altíssima que isso hoje representaria. Alguns cinemas de preços mais baixos já se viram forçados a cerrar as portas. Muitos outros também desaparecerão, nesta cidade reconhecidamente desprovida de cinemas.

Em 1945, a população do Distrito Federal era de 2.012.035. Hoje atinge a 2.725.274. — um aumento de 713.239 durante os últimos 10 anos.

No decurso dessa década, 32 cinemas foram inaugurados no Distrito Federal, com uma capacidade total de 22.214 poltronas. Mas 16 cinemas, com uma capacidade de 12.458 poltronas tiveram que fechar. Houve, portanto um decréscimo de apenas 16 cinemas com a capacidade adicional de sòmente 10.756 poltronas, em relação a um acréscimo demográfico de 713.239 habitantes. A razão é mais do que evidente. Nenhum progresso tem havido ultimamente na construção de cinemas que possa, mesmo remotamente, guardar proporção com o aumento demográfico.

Verificando os elementos constantes do processo relativos às pericias efetuadas nas casas exibidoras, encontramo-nos diante dos irrefutáveis argumentos dos números: Os cinemas mais recentemente construídos dão prejuizo, como o IMPERATOR, o AZTECA e o CARUSO-COPACABANA. São casas de espetáculos cujos proprietários as arrendam a preços elevados de acôrdo com o custo da sua construção, montagem e instalação, mas que ficam muito além do que podem render com os preços cobrados atualmente.

(Continuação e fim amanhã)

VIDA SOCIAL

ANIVERSARIOS

Aniversaria no dia 11, proximo passado, a distinta senhora Cecina Calmon, prima de nosso confrade Heraldo Nogueira de Oliveira Guimarães. Aranzil envia cumprimentos aos que comparecerem à sua residencia com os seus.

Fazem anos hoje os nossos confrades srs. Ernani de Abreu, Luiz de Castro Jacob, Leopoldo de Lima Teixeira, Gilberto Coelho Neves.

BODAS DE OURO

Em comemoração de seu aniversario natalicio, que transcorre amanhã, a sra. Iracy Alio de Carvalho, viuva do saudoso Dr. Alfredo Carvalho, ex-Diretor do Departamento Nacional de Saude, vai festejar as suas bodas de ouro com o sr. Carvalho, que se encontra em Petropolis, onde o casal reside.

Para essa data, a sra. Iracy Carvalho recebeu muitas manifestações de simpatia e apreço, por parte de seus amigos e admiradores, a Dra. Ruy Barbosa Filho, Diretora da Caixa Economica Federal — Agencia Rio Branco e membro nato do Conselho Deliberativo do Olimpico Clube.

CASAMENTO

Com a senhorinha Regina Maria, filha do saudoso Dr. Acacio de Barros Reis e senhora, casa-se hoje, em Petropolis, o sr. Dr. Adelio Lisboa, filho do sr. e sra. Adelio Lisboa, de Manaus. A cerimonia religiosa será efetuada na Igreja de Nossa Senhora da Saude, onde os noivos receberão as felicitações de seus amigos.

MUSICA

NOTICIAS

Temporada Oficial de Bailados hoje, segunda-feira, no TEATRO MUNICIPAL COM NOVO PROGRAMA

Para hoje, às 21 horas, está marcada a segunda noite da assinatura de pela com nova programa constituido por «Prometeu» com musica de Beethoven e coreografia de Tatiana Leskova, «Parade» com musica de Satie, «Petrouchka» com musica de Stravinsky e «Les Sylphides» com musica de Chopin. Os principais papeis serão defendidos por Tatiana Leskova, Marika Besobrasova, Nicholas Petrov, Eugenia Feodorova, Ana Ivanova, Nathalie Krassovska, Jacques Chazot, Youskevitch e Igor Youskevitch em um dos papeis principais.

Para a noite de quinta-feira, dia 13, está marcada a estreia do bailado «Romeu e Julieta» com musica de Prokofieff em um dos papeis principais.

Para a noite de sexta-feira, dia 14, está marcada a estreia do bailado «Romeu e Julieta» com musica de Prokofieff em um dos papeis principais.

Para a noite de sábado, dia 15, está marcada a estreia do bailado «Romeu e Julieta» com musica de Prokofieff em um dos papeis principais.

Para a noite de domingo, dia 16, está marcada a estreia do bailado «Romeu e Julieta» com musica de Prokofieff em um dos papeis principais.

Para a noite de segunda-feira, dia 17, está marcada a estreia do bailado «Romeu e Julieta» com musica de Prokofieff em um dos papeis principais.

Para a noite de terça-feira, dia 18, está marcada a estreia do bailado «Romeu e Julieta» com musica de Prokofieff em um dos papeis principais.

Para a noite de quarta-feira, dia 19, está marcada a estreia do bailado «Romeu e Julieta» com musica de Prokofieff em um dos papeis principais.

Para a noite de quinta-feira, dia 20, está marcada a estreia do bailado «Romeu e Julieta» com musica de Prokofieff em um dos papeis principais.

Para a noite de sexta-feira, dia 21, está marcada a estreia do bailado «Romeu e Julieta» com musica de Prokofieff em um dos papeis principais.

Para a noite de sábado, dia 22, está marcada a estreia do bailado «Romeu e Julieta» com musica de Prokofieff em um dos papeis principais.

Para a noite de domingo, dia 23, está marcada a estreia do bailado «Romeu e Julieta» com musica de Prokofieff em um dos papeis principais.

Para a noite de segunda-feira, dia 24, está marcada a estreia do bailado «Romeu e Julieta» com musica de Prokofieff em um dos papeis principais.

Para a noite de terça-feira, dia 25, está marcada a estreia do bailado «Romeu e Julieta» com musica de Prokofieff em um dos papeis principais.

Para a noite de quarta-feira, dia 26, está marcada a estreia do bailado «Romeu e Julieta» com musica de Prokofieff em um dos papeis principais.

Para a noite de quinta-feira, dia 27, está marcada a estreia do bailado «Romeu e Julieta» com musica de Prokofieff em um dos papeis principais.

Para a noite de sexta-feira, dia 28, está marcada a estreia do bailado «Romeu e Julieta» com musica de Prokofieff em um dos papeis principais.

Para a noite de sábado, dia 29, está marcada a estreia do bailado «Romeu e Julieta» com musica de Prokofieff em um dos papeis principais.

Para a noite de domingo, dia 30, está marcada a estreia do bailado «Romeu e Julieta» com musica de Prokofieff em um dos papeis principais.

Para a noite de segunda-feira, dia 31, está marcada a estreia do bailado «Romeu e Julieta» com musica de Prokofieff em um dos papeis principais.

Para a noite de terça-feira, dia 1, está marcada a estreia do bailado «Romeu e Julieta» com musica de Prokofieff em um dos papeis principais.

Para a noite de quarta-feira, dia 2, está marcada a estreia do bailado «Romeu e Julieta» com musica de Prokofieff em um dos papeis principais.

Para a noite de quinta-feira, dia 3, está marcada a estreia do bailado «Romeu e Julieta» com musica de Prokofieff em um dos papeis principais.

Para a noite de sexta-feira, dia 4, está marcada a estreia do bailado «Romeu e Julieta» com musica de Prokofieff em um dos papeis principais.

Para a noite de sábado, dia 5, está marcada a estreia do bailado «Romeu e Julieta» com musica de Prokofieff em um dos papeis principais.

Para a noite de domingo, dia 6, está marcada a estreia do bailado «Romeu e Julieta» com musica de Prokofieff em um dos papeis principais.

Para a noite de segunda-feira, dia 7, está marcada a estreia do bailado «Romeu e Julieta» com musica de Prokofieff em um dos papeis principais.

Para a noite de terça-feira, dia 8, está marcada a estreia do bailado «Romeu e Julieta» com musica de Prokofieff em um dos papeis principais.

Para a noite de quarta-feira, dia 9, está marcada a estreia do bailado «Romeu e Julieta» com musica de Prokofieff em um dos papeis principais.

Para a noite de quinta-feira, dia 10, está marcada a estreia do bailado «Romeu e Julieta» com musica de Prokofieff em um dos papeis principais.

Para a noite de sexta-feira, dia 11, está marcada a estreia do bailado «Romeu e Julieta» com musica de Prokofieff em um dos papeis principais.

Para a noite de sábado, dia 12, está marcada a estreia do bailado «Romeu e Julieta» com musica de Prokofieff em um dos papeis principais.

Para a noite de domingo, dia 13, está marcada a estreia do bailado «Romeu e Julieta» com musica de Prokofieff em um dos papeis principais.

Para a noite de segunda-feira, dia 14, está marcada a estreia do bailado «Romeu e Julieta» com musica de Prokofieff em um dos papeis principais.

Para a noite de terça-feira, dia 15, está marcada a estreia do bailado «Romeu e Julieta» com musica de Prokofieff em um dos papeis principais.

Para a noite de quarta-feira, dia 16, está marcada a estreia do bailado «Romeu e Julieta» com musica de Prokofieff em um dos papeis principais.

Para a noite de quinta-feira, dia 17, está marcada a estreia do bailado «Romeu e Julieta» com musica de Prokofieff em um dos papeis principais.

Para a noite de sexta-feira, dia 18, está marcada a estreia do bailado «Romeu e Julieta» com musica de Prokofieff em um dos papeis principais.

Para a noite de sábado, dia 19, está marcada a estreia do bailado «Romeu e Julieta» com musica de Prokofieff em um dos papeis principais.

Para a noite de domingo, dia 20, está marcada a estreia do bailado «Romeu e Julieta» com musica de Prokofieff em um dos papeis principais.

Para a noite de segunda-feira, dia 21, está marcada a estreia do bailado «Romeu e Julieta» com musica de Prokofieff em um dos papeis principais.

Para a noite de terça-feira, dia 22, está marcada a estreia do bailado «Romeu e Julieta» com musica de Prokofieff em um dos papeis principais.

Para a noite de quarta-feira, dia 23, está marcada a estreia do bailado «Romeu e Julieta» com musica de Prokofieff em um dos papeis principais.

Para a noite de quinta-feira, dia 24, está marcada a estreia do bailado «Romeu e Julieta» com musica de Prokofieff em um dos papeis principais.

Para a noite de sexta-feira, dia 25, está marcada a estreia do bailado «Romeu e Julieta» com musica de Prokofieff em um dos papeis principais.

Para a noite de sábado, dia 26, está marcada a estreia do bailado «Romeu e Julieta» com musica de Prokofieff em um dos papeis principais.

Para a noite de domingo, dia 27, está marcada a estreia do bailado «Romeu e Julieta» com musica de Prokofieff em um dos papeis principais.

Para a noite de segunda-feira, dia 28, está marcada a estreia do bailado «Romeu e Julieta» com musica de Prokofieff em um dos papeis principais.

Para a noite de terça-feira, dia 29, está marcada a estreia do bailado «Romeu e Julieta» com musica de Prokofieff em um dos papeis principais.

Para a noite de quarta-feira, dia 30, está marcada a estreia do bailado «Romeu e Julieta» com musica de Prokofieff em um dos papeis principais.

Para a noite de quinta-feira, dia 31, está marcada a estreia do bailado «Romeu e Julieta» com musica de Prokofieff em um dos papeis principais.

Para a noite de sexta-feira, dia 1, está marcada a estreia do bailado «Romeu e Julieta» com musica de Prokofieff em um dos papeis principais.

Para a noite de sábado, dia 2, está marcada a estreia do bailado «Romeu e Julieta» com musica de Prokofieff em um dos papeis principais.

Para a noite de domingo, dia 3, está marcada a estreia do bailado «Romeu e Julieta» com musica de Prokofieff em um dos papeis principais.

Para a noite de segunda-feira, dia 4, está marcada a estreia do bailado «Romeu e Julieta» com musica de Prokofieff em um dos papeis principais.

Para a noite de terça-feira, dia 5, está marcada a estreia do bailado «Romeu e Julieta» com musica de Prokofieff em um dos papeis principais.

Para a noite de quarta-feira, dia 6, está marcada a estreia do bailado «Romeu e Julieta» com musica de Prokofieff em um dos papeis principais.

Para a noite de quinta-feira, dia 7, está marcada a estreia do bailado «Romeu e Julieta» com musica de Prokofieff em um dos papeis principais.

Para a noite de sexta-feira, dia 8, está marcada a estreia do bailado «Romeu e Julieta» com musica de Prokofieff em um dos papeis principais.

Para a noite de sábado, dia 9, está marcada a estreia do bailado «Romeu e Julieta» com musica de Prokofieff em um dos papeis principais.

Para a noite de domingo, dia 10, está marcada a estreia do bailado «Romeu e Julieta» com musica de Prokofieff em um dos papeis principais.

Para a noite de segunda-feira, dia 11, está marcada a estreia do bailado «Romeu e Julieta» com musica de Prokofieff em um dos papeis principais.

Para a noite de terça-feira, dia 12, está marcada a estreia do bailado «Romeu e Julieta» com musica de Prokofieff em um dos papeis principais.

Para a noite de quarta-feira, dia 13, está marcada a estreia do bailado «Romeu e Julieta» com musica de Prokofieff em um dos papeis principais.

Para a noite de quinta-feira, dia 14, está marcada a estreia do bailado «Romeu e Julieta» com musica de Prokofieff em um dos papeis principais.

Para a noite de sexta-feira, dia 15, está marcada a estreia do bailado «Romeu e Julieta» com musica de Prokofieff em um dos papeis principais.

Para a noite de sábado, dia 16, está marcada a estreia do bailado «Romeu e Julieta» com musica de Prokofieff em um dos papeis principais.

Para a noite de domingo, dia 17, está marcada a estreia do bailado «Romeu e Julieta» com musica de Prokofieff em um dos papeis principais.

Para a noite de segunda-feira, dia 18, está marcada a estreia do bailado «Romeu e Julieta» com musica de Prokofieff em um dos papeis principais.

Para a noite de terça-feira, dia 19, está marcada a estreia do bailado «Romeu e Julieta» com musica de Prokofieff em um dos papeis principais.

Para a noite de quarta-feira, dia 20, está marcada a estreia do bailado «Romeu e Julieta» com musica de Prokofieff em um dos papeis principais.

Para a noite de quinta-feira, dia 21, está marcada a estreia do bailado «Romeu e Julieta» com musica de Prokofieff em um dos papeis principais.

Para a noite de sexta-feira, dia 22, está marcada a estreia do bailado «Romeu e Julieta» com musica de Prokofieff em um dos papeis principais.

Para a noite de sábado, dia 23, está marcada a estreia do bailado «Romeu e Julieta» com musica de Prokofieff em um dos papeis principais.

Para a noite de domingo, dia 24, está marcada a estreia do bailado «Romeu e Julieta» com musica de Prokofieff em um dos papeis principais.

Para a noite de segunda-feira, dia 25, está marcada a estreia do bailado «Romeu e Julieta» com musica de Prokofieff em um dos papeis principais.

Para a noite de terça-feira, dia 26, está marcada a estreia do bailado «Romeu e Julieta» com musica de Prokofieff em um dos papeis principais.

Para a noite de quarta-feira, dia 27, está marcada a estreia do bailado «Romeu e Julieta» com musica de Prokofieff em um dos papeis principais.

Para a noite de quinta-feira, dia 28, está marcada a estreia do bailado «Romeu e Julieta» com musica de Prokofieff em um dos papeis principais.

Para a noite de sexta-feira, dia 29, está marcada a estreia do bailado «Romeu e Julieta» com musica de Prokofieff em um dos papeis principais.

Para a noite de sábado, dia 30, está marcada a estreia do bailado «Romeu e Julieta» com musica de Prokofieff em um dos papeis principais.

Para a noite de domingo, dia 31, está marcada a estreia do bailado «Romeu e Julieta» com musica de Prokofieff em um dos papeis principais.

Para a noite de segunda-feira, dia 1, está marcada a estreia do bailado «Romeu e Julieta» com musica de Prokofieff em um dos papeis principais.

Para a noite de terça-feira, dia 2, está marcada a estreia do bailado «Romeu e Julieta» com musica de Prokofieff em um dos papeis principais.

Para a noite de quarta-feira, dia 3, está marcada a estreia do bailado «Romeu e Julieta» com musica de Prokofieff em um dos papeis principais.

Para a noite de quinta-feira, dia 4, está marcada a estreia do bailado «Romeu e Julieta» com musica de Prokofieff em um dos papeis principais.

Para a noite de sexta-feira, dia 5, está marcada a estreia do bailado «Romeu e Julieta» com musica de Prokofieff em um dos papeis principais.

Para a noite de sábado, dia 6, está marcada a estreia do bailado «Romeu e Julieta» com musica de Prokofieff em um dos papeis principais.

Para a noite de domingo, dia 7, está marcada a estreia do bailado «Romeu e Julieta» com musica de Prokofieff em um dos papeis principais.

Para a noite de segunda-feira, dia 8, está marcada a estreia do bailado «Romeu e Julieta» com musica de Prokofieff em um dos papeis principais.

Para a noite de terça-feira, dia 9, está marcada a estreia do bailado «Romeu e Julieta» com musica de Prokofieff em um dos papeis principais.

Para a noite de quarta-feira, dia 10, está marcada a estreia do bailado «Romeu e Julieta» com musica de Prokofieff em um dos papeis principais.

Para a noite de quinta-feira, dia 11, está marcada a estreia do bailado «Romeu e Julieta» com musica de Prokofieff em um dos papeis principais.

Para a noite de sexta-feira, dia 12, está marcada a estreia do bailado «Romeu e Julieta» com musica de Prokofieff em um dos papeis principais.

Para a noite de sábado, dia 13, está marcada a estreia do bailado «Romeu e Julieta» com musica de Prokofieff em um dos papeis principais.

Para a noite de domingo, dia 14, está marcada a estreia do bailado «Romeu e Julieta» com musica de Prokofieff em um dos papeis principais.

Para a noite de segunda-feira, dia 15, está marcada a estreia do bailado «Romeu e Julieta» com musica de Prokofieff em um dos papeis principais.

Para a noite de terça-feira, dia 16, está marcada a estreia do bailado «Romeu e Julieta» com musica de Prokofieff em um dos papeis principais.

Para a noite de quarta-feira, dia 17, está marcada a estreia do bailado «Romeu e Julieta» com musica de Prokofieff em um dos papeis principais.

Para a noite de quinta-feira, dia 18, está marcada a estreia do bailado «Romeu e Julieta» com musica de Prokofieff em um dos papeis principais.

Para a noite de sexta-feira, dia 19, está marcada a estreia do bailado «Romeu e Julieta» com musica de Prokofieff em um dos papeis principais.

Para a noite de sábado, dia 20, está marcada a estreia do bailado «Romeu e Julieta» com musica de Prokofieff em um dos papeis principais.

Para a noite de domingo, dia 21, está marcada a estreia do bailado «Romeu e Julieta» com musica de Prokofieff em um dos papeis principais.

Para a noite de segunda-feira, dia 22, está marcada a estreia do bailado «Romeu e Julieta» com musica de Prokofieff em um dos papeis principais.

Para a noite de terça-feira, dia 23, está marcada a estreia do bailado «Romeu e Julieta» com musica de Prokofieff em um dos papeis principais.

Para a noite de quarta-feira, dia 24, está marcada a estreia do bailado «Romeu e Julieta» com musica de Prokofieff em um dos papeis principais.

Para a noite de quinta-feira, dia 25, está marcada a estreia do bailado «Romeu e Julieta» com musica de Prokofieff em um dos papeis principais.

Para a noite de sexta-feira, dia 26, está marcada a estreia do bailado «Romeu e Julieta» com musica de Prokofieff em um dos papeis principais.

Para a noite de sábado, dia 27, está marcada a estreia do bailado «Romeu e Julieta» com musica de Prokofieff em um dos papeis principais.

Para a noite de domingo, dia 28, está marcada a estreia do bailado «Romeu e Julieta» com musica de Prokofieff em um dos papeis principais.

Para a noite de segunda-feira, dia 29, está marcada a estreia do bailado «Romeu e Julieta» com musica de Prokofieff em um dos papeis principais.

Para a noite de terça-feira, dia 30, está marcada a estreia do bailado «Romeu e Julieta» com musica de Prokofieff em um dos papeis principais.

Para a noite de quarta-feira, dia 31, está marcada a estreia do bailado «Romeu e Julieta» com musica de Prokofieff em um dos papeis principais.

Para a noite de quinta-feira, dia 1, está marcada a estreia do bailado «Romeu e Julieta» com musica de Prokofieff em um dos papeis principais.

Para a noite de sexta-feira, dia 2, está marcada a estreia do bailado «Romeu e Julieta» com musica de Prokofieff em um dos papeis principais.

Para a noite de sábado, dia 3, está marcada a estreia do bailado «Romeu e Julieta» com musica de Prokofieff em um dos papeis principais.

Para a noite de domingo, dia 4, está marcada a estreia do bailado «Romeu e Julieta» com musica de Prokofieff em um dos papeis principais.

Para a noite de segunda-feira, dia 5, está marcada a estreia do bailado «Romeu e Julieta» com musica de Prokofieff em um dos papeis principais.

Para a noite de terça-feira, dia 6, está marcada a estreia do bailado «Romeu e Julieta» com musica de Prokofieff em um dos papeis principais.

Para a noite de quarta-feira, dia 7, está marcada a estreia do bailado «Romeu e Julieta» com musica de Prokofieff em um dos papeis principais.

Para a noite de quinta-feira, dia 8, está marcada a estreia do bailado «Romeu e Julieta» com musica de Prokofieff em um dos papeis principais.

Para a noite de sexta-feira, dia 9, está marcada a estreia do bailado «Romeu e Julieta» com musica de Prokofieff em um dos papeis principais.

Para a noite de sábado, dia 10, está marcada a estreia do bailado «Romeu e Julieta» com musica de Prokofieff em um dos papeis principais.

Para a noite de domingo, dia 11, está marcada a estreia do bailado «Romeu e Julieta» com musica de Prokofieff em um dos papeis principais.

Para a noite de segunda-feira, dia 12, está marcada a estreia do bailado «Romeu e Julieta» com musica de Prokofieff em um dos papeis principais.

Para a noite de terça-feira, dia 13, está marcada a estreia do bailado «Romeu e Julieta» com musica de Prokofieff em um dos papeis principais.

Para a noite de quarta-feira, dia 14, está marcada a estreia do bailado «Romeu e Julieta» com musica de Prokofieff em um dos papeis principais.

Para a noite de quinta-feira, dia 15, está marcada a estreia do bailado «Romeu e Julieta» com musica de Prokofieff em um dos papeis principais.

Para a noite de sexta-feira, dia 16, está marcada a estreia do bailado «Romeu e Julieta» com musica de Prokofieff em um dos papeis principais.

Para a noite de sábado, dia 17, está marcada a estreia do bailado «Romeu e Julieta» com musica de Prokofieff em um dos papeis principais.

Para a noite de domingo, dia 18, está marcada a estreia do bailado «Romeu e Julieta» com musica de Prokofieff em um dos papeis principais.

Para a noite de segunda-feira, dia 19, está marcada a estreia do bailado «Romeu e Julieta» com musica de Prokofieff em um dos papeis principais.

Para a noite de terça-feira, dia 20, está marcada a estreia do bailado «Romeu e Julieta» com musica de Prokofieff em um dos papeis principais.

Para a noite de quarta-feira, dia 21, está marcada a estreia do bailado «Romeu e Julieta» com musica de Prokofieff em um dos papeis principais.

Para a noite de quinta-feira, dia 22, está marcada a estreia do bailado «Romeu e Julieta» com musica de Prokofieff em um dos papeis principais.

Para a noite de sexta-feira, dia 23, está marcada a estreia do bailado «Romeu e Julieta» com musica de Prokofieff em um dos papeis principais.

Para a noite de sábado, dia 24, está marcada a estreia do bailado «Romeu e Julieta» com musica de Prokofieff em um dos papeis principais.

Para a noite de domingo, dia 25, está marcada a estreia do bailado «Romeu e Julieta» com musica de Prokofieff em um dos papeis principais.

Para a noite de segunda-feira, dia 26, está marcada a estreia do bailado «Romeu e Julieta» com musica de Prokofieff em um dos papeis principais.

Para a noite de terça-feira, dia 27, está marcada a estreia do bailado «Romeu e Julieta» com musica de Prokofieff em um dos papeis principais.

Para a noite de quarta-feira, dia 28, está marcada a estreia do bailado «Romeu e Julieta» com musica de Prokofieff em um dos papeis principais.

Para a noite de quinta-feira, dia 29, está marcada a estreia do bailado «Romeu e Julieta» com musica de Prokofieff em um dos papeis principais.

Para a noite de sexta-feira, dia 30, está marcada a estreia do bailado «Romeu e Julieta» com musica de Prokofieff em um dos papeis principais.

Para a noite de sábado, dia 31, está marcada a estreia do bailado «Romeu e Julieta» com musica de Prokofieff em um dos papeis principais.

Para a noite de domingo, dia 1, está marcada a estreia do bailado «Romeu e Julieta» com musica de Prokofieff em um dos papeis principais.

Para a noite de segunda-feira, dia 2, está marcada a estreia do bailado «Romeu e Julieta» com musica de Prokofieff em um dos papeis principais.

Para a noite de terça-feira, dia 3, está marcada a estreia do bailado «Romeu e Julieta» com musica de Prokofieff em um dos papeis principais.

Para a noite de quarta-feira, dia 4, está marcada a estreia do bailado «Romeu e Julieta» com musica de Prokofieff em um dos papeis principais.

Para a noite de quinta-feira, dia 5, está marcada a estreia do bailado «Romeu e Julieta» com musica de Prokofieff em um dos papeis principais.

Para a noite de sexta-feira, dia 6, está marcada a estreia do bailado «Romeu e Julieta» com musica de Prokofieff em um dos papeis principais.

Para a noite de sábado, dia 7, está marcada a estreia do bailado «Romeu e Julieta» com musica de Prokofieff em um dos papeis principais.

Para a noite de domingo, dia 8, está marcada a estreia do bailado «Romeu e Julieta» com musica de Prokofieff em um dos papeis principais.

Para a noite de segunda-feira, dia 9, está marcada a estreia do bailado «Romeu e Julieta» com musica de Prokofieff em um dos papeis principais.

Para a noite de terça-feira, dia 10, está marcada a estreia do bailado «Romeu e Julieta» com musica de Prokofieff em um dos papeis principais.

Para a noite de quarta-feira, dia 11, está marcada a estreia do bailado «Romeu e Julieta» com musica de Prokofieff em um dos papeis principais.

Para a noite de quinta-feira, dia 12, está marcada a estreia do bailado «Romeu e Julieta» com musica de Prokofieff em um dos papeis principais.

Para a noite de sexta-feira, dia 13, está marcada a estreia do bailado «Romeu e Julieta» com musica de Prokofieff em um dos papeis principais.

Para a noite de sábado, dia 14, está marcada a estreia do bailado «Romeu e Julieta» com musica de Prokofieff em um dos papeis principais.

Para a noite de domingo, dia 15, está marcada a estreia do bailado «Romeu e Julieta» com musica de Prokofieff em um dos papeis principais.

Para a noite de segunda-feira, dia 16, está marcada a estreia do bailado «Romeu e Julieta» com musica de Prokofieff em um dos papeis principais.

Para a noite de terça-feira, dia 17, está marcada a estreia do bailado «Romeu e Julieta» com musica de Prokofieff em um dos papeis principais.

Para a noite de quarta-feira, dia 18, está marcada a estreia do bailado «Romeu e Julieta» com musica de Prokofieff em um dos papeis principais.

Para a noite de quinta-feira, dia 19, está marcada a estreia do bailado «Romeu e Julieta» com musica de Prokofieff em um dos papeis principais.

Para a noite de sexta-feira, dia 20, está marcada a estreia do bailado «Romeu e Julieta» com musica de Prokofieff em um dos papeis principais.

Para a noite de sábado, dia 21, está marcada a estreia do bailado «Romeu e Julieta» com musica de Prokofieff em um dos papeis principais.

Para a noite de domingo, dia 22, está marcada a estreia do bailado «Romeu e Julieta» com musica de Prokofieff em um dos papeis principais.

Para a noite de segunda-feira, dia 23, está marcada a estreia do bailado «Romeu e Julieta» com musica de Prokofieff em um dos papeis principais.

Para a noite de terça-feira, dia 24, está marcada a estreia do bailado «Romeu e Julieta» com musica de Prokofieff em um dos papeis principais.

Para a noite de quarta-feira, dia 25, está marcada a estreia do bailado «Romeu e Julieta» com musica de Prokofieff em um dos papeis principais.

Para a noite de quinta-feira, dia 26, está marcada a estreia do bailado «Romeu e Julieta» com musica de Prokofieff em um dos papeis principais.

Para a noite de sexta-feira, dia 27, está marcada a estreia do bailado «Romeu e Julieta» com musica de Prokofieff em um dos papeis principais.

Para a noite de sábado, dia 28, está marcada a estreia do bailado «Romeu e Julieta» com musica de Prokofieff em um dos papeis principais.

Para a noite de domingo, dia 29, está marcada a estreia do bailado «Romeu e Julieta» com musica de Prokofieff em um dos papeis principais.

Para a noite de segunda-feira, dia 30, está marcada a estreia do bailado «Romeu e Julieta» com musica de Prokofieff em um dos papeis principais.

Para a noite de terça-feira, dia 31, está marcada a estreia do bailado «Romeu e Julieta» com musica de Prokofieff em um dos papeis principais.

Para a noite de quarta-feira, dia 1, está marcada a estreia do bailado «Romeu e Julieta» com musica de Prokofieff em um dos papeis principais.

Para a noite de quinta-feira, dia 2, está marcada a estreia do bailado «Romeu e Julieta» com musica de Prokofieff em um dos papeis principais.

Para a noite de sexta-feira, dia 3, está marcada a estreia do bailado «Romeu e Julieta» com musica de Prokofieff em um dos papeis principais.

Para a noite de sábado, dia 4, está marcada a estreia do bailado «Romeu e Julieta» com musica de Prokofieff em um dos papeis principais.

Para a noite de domingo, dia 5, está marcada a estreia do bailado «Romeu e Julieta» com musica de Prokofieff em um dos papeis principais.

Para a noite de segunda-feira, dia 6, está marcada a estreia do bailado «Romeu e Julieta» com musica de Prokofieff em um dos papeis principais.

Para a noite de terça-feira, dia 7, está marcada a estreia do bailado «Romeu e Julieta» com musica de Prokofieff em um dos papeis principais.

Para a noite de quarta-feira, dia 8, está marcada a estreia do bailado «Romeu e Julieta» com musica de Prokofieff em um dos papeis principais.

Para a noite de quinta-feira, dia 9, está marcada a estreia do bailado «Romeu e Julieta» com musica de Prokofieff em um dos papeis principais.

Para a noite de sexta-feira, dia 10, está marcada a estreia do bailado «Romeu e Julieta» com musica de Prokofieff em um dos papeis principais.

Para a noite de sábado, dia 11, está marcada a estreia do bailado «Romeu e Julieta» com musica de Prokofieff em um dos papeis principais.

Para a noite de domingo, dia 12, está marcada a estreia do bailado

MOVIMENTO SINDICAL

CARRIS URBANOS

O Sindicato dos Trabalhadores em Emprêsas de Carris está convocando seus associados para uma Assembléia Geral Extraordinária, a ser realizada no dia 10 do corrente, no sentido de dar conhecimento aquela numerosa categoria profissional das demarches havidas com a Light no tocante a fiscalização secreta e as punições injustas que vem sofrendo os referidos trabalhadores.

EMPREGADOS EM ESCRITÓRIOS DE NAVEGAÇÃO

Hoje, às 18 horas, será realizada no Sindicato dos Empregados em Escritórios das Emprêsas de Navegação uma Assembléia Geral Extraordinária, a fim de ser debatida a questão do agamento do abono dos empregados no Loide e Costeira, que estão em atraso.

RODOVIARIOS NO T. R. T.

O Tribunal Regional do Trabalho marcou para o dia 10 do corrente uma nova audiência de conciliação entre o Sindicato dos Condutores Rodoviários e Anexos e o Sindicato das Emprêsas de Transportes Coletivos, a fim de ser debatida a questão do aumento de salário dos motoristas, trocadores e despachantes de ônibus.

SAPATEIROS NO D. N. T.

No próximo dia 11 será realizada, no Departamento Nacional do Trabalho, uma «mesa-redonda» entre o Sindicato dos Trabalhadores nas Indústrias de Calçados, Peleas e Peles de Resguardo e o sindicato patronal, a fim de ser executado o aumento de salário dos empregados que são na base de 40%.

COMERCIARIOS PEDEM 50%

O Tribunal Regional do Trabalho marcou para o dia 14 do corrente o julgamento do dissídio coletivo solicitado pelo Sindicato dos Empregados no Comércio, que reivindica 50% para seus associados, sobre os salários atuais

ELEIÇÕES NO SINDICATO DO FUMO

No dia 17 do corrente serão realizadas no Sindicato dos Trabalhadores na Indústria do Fumo as eleições para renovação da Diretoria, Conselho Fiscal e Representantes junto a Federação a que está filiado. No pleito concorrem duas chapas, sendo uma delas encabeçada pelo Sr. Joel Gomes Soares, atual presidente e a outra pelo Sr. Antonio Gonçalves Pedavia, a chapa que se credência mais a vitória é a encabeçada pelo Sr. Joel, uma vez que desfruta de grande prestigio no seio da classe.

TUMACEIROS NO T. R. T.

O Tribunal Regional do Trabalho adiou, para o dia 31 do corrente, o julgamento do dissídio coletivo solicitado pelo Sindicato dos Trabalhadores na Indústria do Fumo, que deveria ser julgado hoje.

Sindicato dos Empregados em Escritórios das Emprêsas de Navegação do Rio de Janeiro

Rua dos Andrades, 36-4º andar — s/401

Edital de Convocação

De ordem do senhor Presidente, fica Convocada uma Assembléia Geral Extraordinária, a realizar-se na sede do Sindicato, no próximo dia 7 do corrente (sexta-feira), às 16 e 18,30 horas, em primeira e segunda Convocações respectivamente, com a seguinte:

ORDEM DO DIA

a) Leitura e aprovação da Ata da Assembléia anterior;

b) Atraso de pagamento do Abono de Emergência no Lloyd Brasileiro e Cia. Costeira — P.N.

c) Interesses gerais.

Rio de Janeiro 4 de outubro de 1955

CID DE SOUZA PINTO
Secretário

Sindicato dos Condutores de Veículos Rodoviários e Anexos do Rio de Janeiro

SEDE: Rua Camerino, 66 — Fone: 43-3101

EDITAL DE CONVOCAÇÃO — Dos Motoristas, Despachantes e Trocadores de Ônibus

Convoca os associados motoristas, despachantes e trocadores de ônibus que estejam quites e com mais de seis meses de inscrição social, a reunirem-se em assembleia geral extraordinaria, que se realizara em nossa sede social, sita á rua Camerino, n 66 no dia 10 de outubro de 1955, as 18 e 19 horas, em primeira e segunda convocação respectivamente, para a seguinte:

ORDEM DO DIA

a) Tomar conhecimento do andamento dos entendimentos perante o Ministério do Trabalho, Indústria e Comércio:

b) deliberar sôbre a atitude a ser tomada.

Rio de Janeiro, 1 de outubro de 1955

FRANCISCO MURCIA COMPAN
Presidente

DOENÇAS DO ESTOMAGO, FIGADO E INTESTINO
SAL DE CARLSBAD
FRANCISCO GIFFONI & CIA. - RUA 1º DE MARÇO 17 - RIO

CRUZADAS

17º TORNEIO QUINZENAL
Palavras cruzadas nº 8

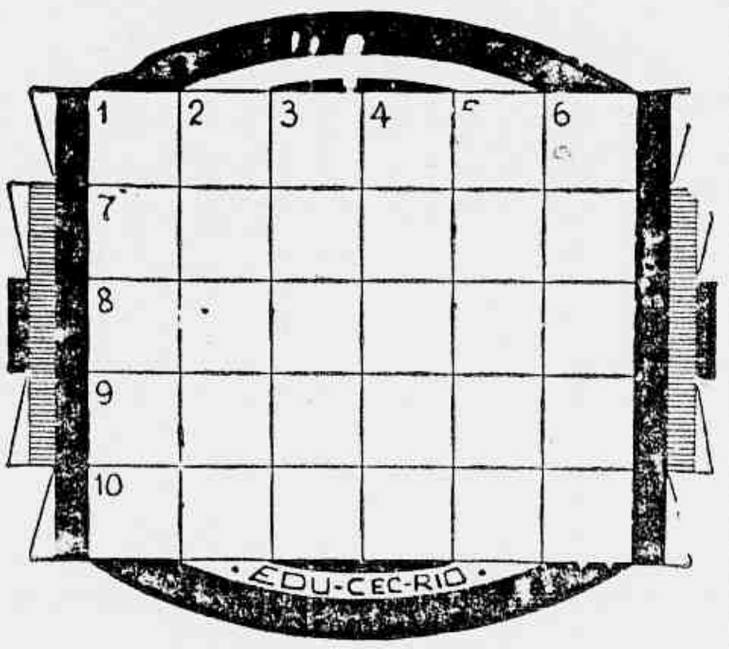

HORIZONTAIS: 1 — Nivelara; 7 — Guarnecem de arame; 8 — Que tem pelos; 9 — Adular; 10 — Igualara

VERTICAIS: 1 — Raspar; 2 — Cava e joeira a areia; 3 — Bandeja de metal; 4 — Fruto da amoreira; 5 — Nivelar; 6 — Gostara.

Correspondência para NELSON (Cruzadas) red. da GAZETA DE NOTICIAS.

CINEMA

CARTAZ

«O PELLO BRUMMELL», em Cinemascope, no Metro-Passeio (das 11.40 às 22 horas) e no Metro-Copacabana e Metro-Tijuca, das 13.45 às 22 horas.

«PARA TODO O SEMPRE», em Cinemascope no Palácio, às 1.15 — 3,30 — 5,45 — 8 e 10.15 horas.

«HOMENS QUE SÃO FERAS» no Plaza (a partir de meio-dia) e no Colonial — Astória — Rizt — Olinda — Primor — Haddock Lobo e Mascote, a partir das 14 horas.

«O IMPERADOR DE CAPRI», no Pathé — Art Palácio — São José — Para Todos e Muiá, das 14 às 22.20 horas.

«AS INFIEIS», no Rivoli — Asteca — Presidente — Imperator — Coliseu e São Pedro, das 14 às 22 horas e no Palácio Higienópolis, das 15 às 21 horas.

«AGORA E' QUE SÃO ELAS», no Odeon, das 14 às 22 horas.

«O CAPITÃO KIDD E A ESCRAVA», no Rex — São Luiz — Leblon — Alaska — Carioca — Mem de Sá e Bonsucesso, das 14 às 22.20 horas.

«A VALSA ETERNA», no Vitória — Copacabana — Botafogo — Maracanã e Rydan, das 14 às 22 horas.

«O DERRADEIRO ASSALTO», no Império — Miramar — Ipanema — Guanabara — America — Floriano — Madureira — Leopoldina (com «O Monstro da Lagoa Negra») e Abolição, das 14 às 22.20 horas.

«ANJOS CAIDOS», no Ideal — Prajá — Tijuca e Monte Castelo, a partir das 14 horas.

ANTRO DA PERDIÇÃO», no Ira e Avenida, das 14 às 22 horas.

«ANTRO E ALCOVA», no Pax, das 14 às 22 horas.

«A FONTE DOS DESEJOS», em Cinemascope, no Roxy — Madrid e Santa Alice, das 15 às 22 horas.

«MUSEU DE CERA», no Alvorada das 14 às 22 horas.

«A FURNAS DA SERRA MORENA», no Santo Afonso, das 14 às 22 horas.

«A FURNAS DA SERRA» e «PISTOLEIROS POR ESTUPRO», no Morenas, a partir das 14 horas.

«NASCEU UMA ESTRELA», em Cinemascope no Carioca-Copacabana (terça a semana), às 2 — 4.20 — 7.25 e 10.30 horas.

«MOULIN ROUGE» e «O FIDALGO DA FAMINTA», no Olinda e Santa Rita, a partir das 14 horas.

«A UM PASSO DA DERROTA», no Politeama e Vila Isabel, a partir das 14 horas.

«O MONSTRO DA LAGOA NEGRA», no Jardim, a partir das 14 horas.

«SEGREDOS DE ALCOVA», no Belmar a partir das 14 horas.

«UM HOMEM NAS TREVAS» e «A VOLTA DO RENEGADO», no Realengo e São Jeronimo, a partir das 14 horas.

«O PRINCIPE VALENTE», em Cinemascope, no Moça Bonita, a partir das 14 horas

«TRABALHOU BEM GENIVAL», no Marabá, a partir das 13 horas.

«AVE DO PARAISO» e «SINFONIA ETERNA», no Novo Horizonte, a partir das 14 horas.

«A PISTA DO ENFORCADO» e «CORRIDAS AS AVESSAS», no Moderno, a partir das 14 horas

EM NITEROI

SÃO BRANCO — «Ingênua Até Certo Ponto» e «O Bando de Renegados», a partir das 14 horas.

ODEON — «Derradeiro Assalto», das 14 às 22.20 horas.

CENTRAL — «A Valsa Eterna» das 14 às 22 horas.

IMPERIAL — «O Grande Rebelde», a partir das 14 horas

MANDARO — «O Capitão Piratas», a partir das 14 horas.

CARAI — «Anjos Caidos», das 14 às 22 horas.

CASSINO — «Tentação Verde», em Cinemascope, das 14 às 22 horas.

GRILL DO CASSINO — «O Imperador de Capris, das 14 às 22.20 horas.

SÃO BENTO — «Quando a Mulher se Atreve», a partir das 14 horas.

SÃO JORGE — «A Vingança da Corista», das 15 às 22horas

PALACE — «Segredos de Alcova» a partir das 14 horas.

EM PETRÓPOLIS

CAPITÓLIO — «O Capitão Kidd e a Escrava».

D. PEDRO — «Aço de Boa Têmpera».

PETRÓPOLIS — «Tormento Sobre os Mares».

SANTA HELENA — «O Morro de Maus Espíritos».

ESPLANADA — «A Estrêla da Serra Morena».

LIVRARIA FRANCISCO ALVES
LIVROS E FITAS
RUA DO OUVIDOR 105 — RIO
FUNDADA EM 1854

AGÊNCIA RAMOS DE AUTOMÓVEIS
Compramos e trocamos todos modelos. Facilitamos o troco. Não compre seu carro sem antes nos fazer uma visita.
AGÊNCIA RAMOS DE AUTOMÓVEIS LIMITADA
RUA BRANCO 1217 — RAMOS — RIO DE JANEIRO

LOTERIA FEDERAL
AMANHÃ
3 Milhões de Cruzeiros

CONSULTE O PROF. JOE RAMATH

Os leitores e leitoras de GAZETA DE NOTICIAS que desejarem obter uma consulta com o Professor Joe Ramath, cuja resposta será publicada nesta seção deverão escrever sua carta a tinta, com a maior clareza possível e de um só lado da folha, sem rasuras, em papel sem pauta. Não tendo papel sem pauta à disposição, o interessado deverá escrever atravessado sôbre as linhas. É necessário dar o nome por extenso e um pseudônimo para a resposta bem como declarar a hora, dia, mês e ano de nascimento, a cidade e o Estado. Não sabendo a hora em que nasceu mencionar a idade em que vive, data número de casos e a época respectiva. Devem ser evitadas as abreviaturas e o estilo telegráfico. Finalmente remeter o cupão abaixo devidamente preenchido para o Professor Joe Ramath "SONDANDO OS ASTROS" — Redação do GAZETA DE NOTICIAS — Rua Teófilo Otoni 142 — Rio de Janeiro.

RESPOSTAS PELO CORREIO

Aquêles que preferirem receber pelo correio a resposta de sua consulta, deverão remeter um envelope selado juntamente com seis dos cupões abaixo publicados sendo que êle deverá ser devidamente preenchido.

NOVAS CONSULTAS

As pessoas que já tiverem obtido uma ou mais respostas e desejarem nova consulta deverão citar em sua carta o número ou números das respostas anteriores.

CONSULTAS PESSOAIS — GRATIS

Os leitores ou leitoras que desejarem obter consulta pessoal gratis com o Professor Joe Ramath deverão seguir as seguintes instruções:

1.º — Recortar diàriamente o cupão numerado publicado abaixo até completar a coleção de 20 dos mesmos cupões.

2.º — Trocar a referida coleção de cupões na Portaria da GAZETA DE NOTICIAS Rua Teófilo Otoni 142 — Rio de Janeiro por um bilhete para consulto no qual constarão o dia e a hora do mesmo consulto.

3.º — A coleção de 20 cupões que dará direito a uma consulta pessoal GRATIS com o Professor Ramath não poderá ter cupões com o mesmo número. Por êste motivo os cupões cada dia apresentam um número novo.

Cupão n.º 5

Cidade ..... Estado .....

Nome .....

Pseudônimo para a resposta .....

Dia, mês e ano de nascimento ..... Hora .....

Cidade em que nasceu .....

Residência ..... N.º .....

AVISO — Ao escrever, leia 3 perguntas para serem respondidas pelo Professor Ramath.

AVISO

Devido ao grande acumulo de correspondencia (cartas esperando um tempo muito longo pela resposta) assim como tambem as consultas pessoais, (ha consulentes marcados para serem atendidos somente em dezembro) provisoriamente ficam suspensos os talões de consulta. Procedo assim em beneficio dos meus prezados consulentes, pois quero cada vez mais ser útil a todos os que me procurem, tanto assim que, até o fim do ano, estarei a disposição de todos, com muito prazer, na GAZETA DE NOTICIAS, das 12 às 18 horas.

NOSTALGIA — (Ramos) — 2.321-A — De nostalgia você não tem nada, pois é a criatura mais cigarra do mundo. Está sempre de bom humor, com uma picante anedotinha para contar. Por falar em anedota, conhece esta? — Numa cidade do Maranhão, lá por 1910 havia um armazem, e o dono costumava dar «Trez os Montes» ofrincidor da lei, fazia um jogo de bicho oriental. Escrevia um nome de um bicho num papel e colocava dentro de uma caixa de charutos, que por meio de uma corrediça descia por um cordel preso no teto da loja. À tarde, um dos fregueses (um preto da roça) desejava saber o bicho que havia nome do bicho. Uma turma de vadios resolveu arranjar o bicho para o preto. Deram uma boa gratificação ao Zé (o moleque encarregado que servia no armazem), para «trabalhosamente» ver o nome do bicho contido no papel, escrito dentro da caixa. O Zé não teve tempo de ver o que nem mesmo sabia que a primeira letra era B. Os fregueses não

Até aos 40 anos (mais ou menos), vida com inumeras tragédias. Depois dessa idade (se tiver juizo), as coisas andarão bem para si. Dispenha. Olha o meu aviso.....

RONECA DE PINE — (Rocha Miranda) — 2.324-A — Sente na cadeira para não cair: «Casamento ainda este ano. «Terá satisfação em ver as esperanças realizadas. Muita Felicidade em amores. Os empreendimentos serão bem sucedidos. Dispenha.

ROLA-ROLA — (Nilopolis) — 2.325-A — E' verdade. Seu destino vai rolando aqui e ali. Você é a ave errada, pois tem a mania de mudança. Muda de roupa duas vezes por dia, muda de emprêgo a dois por três, muda de namorado... Cheiro! Seria um nunca mais achar. Assim nunca prosperará nada e só poderá ser infeliz. Dispenha sempre.

O QUE DEVO FAZER HOJE?

ÁRIES (21 de março a 20 de abril) — A parte da manhã será propicia para assuntos e para viagens. A tarde e a noite serão agitadas e sem importância. Números: 1 — 217 — 19.

TOURO (21 de abril a 21 de maio) — Boa disposição aventurosa e muitos inspirados. A tarde será ótima de amores e diversão. Noite ótima para entendimentos amorosos. Números: 15 — 90.

GEMEOS (22 de maio a 21 de junho) — Alguma aflição. Tenha calma e paciencia em seus deveres de primeiro e tudo sairá bem. Números: 54 — 62.

CARANGUEJO (22 de junho a 23 de julho) — O dia é muito propicio para assuntos de interesse material. Não tenha receios. Evite assinar documentos importantes. Siga somente a rotina. Numeros: 12 — 30 — 45.

NÚMEROS FELIZES
7446 1918

O jogo do bicho continua

Não obstante a perseguição que a Polícia continua a realizar contra o denominado jogo do bicho, este é vendido a quem quer que seja, sem que os contraventores sejam incomodados. Ainda ontem um tiqueteiro foi visto afixando num poste da rua Figueiredo Magalhães, os seguintes resultados do dia:

0427	5514
9340	482
6226	983
0975	2
C	N
2522	3761
5227	9836
6571	4670
8610	3186
2930	1453

SALVAÇÃO
7414
9215
0335
5549
2513

BANCO BORGES S/A
ATENDE EM TODAS AS MODALIDADES DO RAMO BANCÁRIO
RUA ALFÂNDEGA 24-A

Aumentou o Capital

O ministro da Fazenda aprovou o aumento de Capital do Banco Econômico Nacional S. A., com sede própria, nesta capital, para Cr$ 10.000.000,00 e correspondente reforma estatutária, de acordo com os Pareceres da SUMOC, Diretoria Geral da Fazenda Nacional e Diretoria das Rendas Internas.

DOENÇAS DA PELE
Sífilis — Tumores — Câncer — Eczemas — Varizes — Ulcera das pernas — Verrugas — Espinha. — Queda de cabelo
Dr. Agostinho da Cunha
Das 18 às 19 horas
ASSEMBLÉIA 72
Tels.: 42-1155 e 58-1059

Juros e Apolices

A Caixa de Amortização está pagando os juros das apolices nominativas e ao portador aos possuidores que deixaram de receber na época propria.

O povo os elegeu; o povo os expulsará

O povo está eufórico e satisfeito com a realização do pleito de 3 de outubro, que constituiu um verdadeiro teste a que se submeteu a democracia.

Mas, nem tudo são rosas, ainda. Há os inconformados, os que estão que continuar perdendo todas as eleições se não atinarem com os sentimentos populares, se não tornarem suas palavras correntes com suas ações.

Estes, parece que atacados de democratofobia, não dissipam da cabeça a idéia do golpe.

Depois da campanha do candidato único — brilhantemente derrotado pela coragem do sr. Juscelino Kubitschek, que resistiu a todas as pressões —, depois da ceifada inútil, depois das arruaças da Galeria Cruzeiro, tentam, já agora, sob alegações as mais absurdas, fazer circular o boato de que, uma vez que fora de Juarez não há salvação (para eles...), só uma coisa se pode fazer: não dar posse ao eleito.

Sobre o assunto ouvimos, ao ensejo do acompanhamento dos trabalhos de apuração no Maracanã, o Juiz Irineu Jofilly.

O POVO OS ELEGEU;
O POVO OS EMPOSSARA'

A 3ª Junta Apuradora, que vem batendo recordes sucessivos em materia de apuração, terminou ontem seus trabalhos.

O Juiz Irineu Jofilly, da 17ª Vara Criminal, presidente daquela junta, ouvido pela reportagem, manifestou-se satisfeito com o rendimento de seu pessoal e nos disse:

— Trabalhamos na melhor harmonia. Os representantes das varias agremiações politicas que aqui se encontram em trabalhos de fiscalização têm contribuido, também, para o bom resultado de nossos trabalhos.

Prosseguiu:

— O comportamento e a maior harmonia com que trabalharam os fiscais de todos os partidos e a propria cooperação do povo são uma demonstração da nossa maturidade politica.

Naturalmente o povo, que compareceu as urnas e elegeu os seus candidatos, quererá ver os eleitos empossados.

Conhecidos os resultados finais, cabera, tão somente, a Justiça Eleitoral dar posse ao eleito. E isso se verificará, não tenho a menor duvida, amanhã porque, se não o fizermos, o povo, que os elegeu, os empossará.

Fazia pandeló sem ovos para auferir maior lucro

A Delegacia de Economia Popular recebeu, na tarde de ontem, denuncia de que na "Panificação Confeitaria Aragão Ltda.", de propriedade do senhor Alberino Lemos, de nacionalidade portuguesa, estavam sendo expostos doces, especialmente pandelós, falsificados.

A fim de apurar a veracidade do fato compareceu àquela firma o detetive Sena, que conseguiu prender em flagrante um dos socios José Manoel Rodrigues, quando acabava de expor em uma das vitrine diversos doces.

EM CARTORIO

O acusado, conduzido ao D.E.P. foi autoado em face de ter o Sanitarista Aldo Rangel verificado estar o produto com uma coloração amarela, alcatrão da Ulha, em lugar de ovos.

Em palestra com a reportagem o sanitarista disse que as drogas usadas pelas confeitarias muito tem contribuido para o desenvolvimento do cancer.

"Show Volante Gazeta de Noticias" com "Surprêsas Okay"

Continua a nossa ronda pelos bairros do Rio de Janeiro dias nove, dez, treze e quinze sensacionais programas em Ramos, Jacarépaguá Pilares e Andarai — Patrocinio De Tele Service rua Barão de Mesquita, 769

A GAZETA DE NOTICIAS vistara durante esta quinzena, mais quatro populosos bairros do Rio de Janeiro, Ramos, Jacarepaguá, Pilares e Andarai pela ordem, receberão a visita do «SHOW VOLANTE GAZETA DE NOTICIAS COM SURPRESAS OKAY».

Dia 8, sabado proximo, estaremos na MATRIZ NOSSA SENHORA DAS MERCEDES, em Ramos, com uma caravana artistica composta de MARINA MARTINEZ, SIDNEY CARLOS, JANE MARA, IRENE MACEDO e JOÃO ALVES. Essa caravana terá o comando de Paulo Okay, que será tambem o animador do programa em que tomara parte os nossos artistas.

Dia 9, domingo, o «cast» artistico da GAZETA DE NOTICIAS, comparecera com todos os seus componentes ao INSTITUTO NOSSA SENHORA DE NAZARE', em Jacarepaguá. Para esse «show» que será realizado como parte dos festejos de aniversario desse educandario, ficam convocados todos os integrantes do nosso «cast».

ATENDENDO A PEDIDOS

Em atenção aos insistentes pedidos que tem chegado à GAZETA DE NOTICIAS, realizaremos dia 15 um grande «show», no Andarai sob o alto patrocinio de TELE SERVICE, rua Barão de Mesquita, 769, e a colaboração de: INDUSTRIA E COMERCIO DE ROUPAS — rua Barão de Mesquita, 769-A, FARMACIA SÃO PAULO — rua Barão de Mesquita, 700 — SAPATARIA PE' DE OURO — rua Barão de Mesquita, 785-A — CONFEITARIA E PANIFICAÇÃO MONROE — rua Barão de Mesquita, 694 e UNIVERSAL TINTAS — rua Barão de Mesquita, 698.

Dia 13, às 20 horas, a caravana artistica desta folha visitará o populoso bairro de «Pilares». Contaremos então com a colaboração das seguintes firmas comerciais: «Açougue Santo Antonio» e «Nossa Senhora de Fatima» — Avenida João Ribeiro, 47 e 62 — «Foto River» — Avenida João Ribeiro, 44 apartamento 205 — «Academia de Corte e Costura Cypia Falcão» — Avenida João Ribeiro, 54 apartamento 206 — «A Garotinha de Pilares» — Rua Soares Meireles 10 — «Salão São Jorge» — rua Soares Meireles, 10-A — «Padaria Rio Lima» — Avenida João Ribeiro, 67 e «Floricultura Nossa Senhora de Fatima» — Avenida João Pinheiro, 47-A.

ESSA NAO

Com o intuito de renovar o nosso «elenco», bem como o de proporcionar oportunidade aos valores novos do radio, a GAZETA DE NOTICIAS por intermedio do seu «SHOW VOLANTE», idealizou a seleção desses artistas.

Dentre esses, apareceu um cantor de voz grossa, que disse ser «crooner» de uma das nossas emissoras, resolvemos ouvi-lo e classificá-lo a oportunidade, após o teste que faremos.

Ao ir, tudo azul. Entretanto, antes todos os entusiastas e sonhor de uma de nossas emissoras, se nos com esta:

— Bem, eu posso começar a abrilhantar o «SHOW VOLANTE DA GAZETA DE NOTICIAS» a partir do dia 8, mas... (Passou a mão pelo cabelo) isto custará à GAZETA DE NOTICIAS somente 8.000,00 (oito mil cruzeiros) por mês».

Não é necessario dizer que quase caimos da cadeira. Oito mil cruzeiros por mes. Sim senhor. Essa não, sr. «cantor pertencente a uma de nossas emissoras».

N. R. Deixamos de publicar o nome do cantor para evitar que ele nos cobre pela publicidade.

PROVE EM NOSSO
"SHOW"
Santinoco
Indústria Brasileira
REFRIGERANTE
ALIMENTICIO

A UDN retorna a ofensiva golpista

Com a nitida avançada dos candidatos populares, a UDN, não se podendo conformar com a derrota, está reunindo, novamente, os juristas do golpe, numa tentativa desesperada e inutil de conservar e poder, que conseguiu através da traição e da felonia.

Todos os argumentos já usados, superados, desmoralizados e que, não obstante, foram cuidadosamente arquivados para o que desse e viesse, vão ser ressuscitados, num verdadeiro vale-tudo.

Os moços dos lenços brancos não admitem que esses lenços sirvam para enxugar-lhes as lagrimas amargas da derrota ou para acenarem o adeus ao mundo. E, por isso, ninguem pode prever o que vai aborrecer o partido da extrema vigilancia. Tudo pode acontecer. Já agora, quando eles se vão jogar, suicida e tenebrosamente, a solução golpista.

Esses homens pelo menos deviam ter o pudor de não continuar a ser o que são: democratas de uma eleição só.

Ainda estariam em tempo de reconsiderar as suas atitudes e de se desincompatibilizarem perante a opinião republica. Bastaria, para tanto, que aceitassem a decisão das urnas, que respeitassem o veredictum popular e que, por suas atitudes coerentes e honestas granjeassem, para o futuro, a confiança da Nação.

Afinal esta não é graças a Deus, a nossa última eleição.

TRABALHE NO RIO E MORE EM NITERÓI
Terrenos a partir de Cr$ 20.000,00, sem entrada e sem juros, Cr$ 200,00 mensais. Água, luz e condução próxima ao loteamento.
Informações com o Sr. LOPES
AV. MARECHAL FLORIANO, 1, SOBRADO
Telefones: 23-3839 e 43-7458

Os Carreteiros querem passar as Frotas adiante

Até agora, sem uma providência, o caso das passagens das lanchas

União Nacional contra o golpe

(CONCLUSÃO DA 3ª PÁGINA)

do golpe vomitaram contra o ex-Governador paulista. E ia além o líder do PSP na Câmara: estendia a mão a Juscelino e Jango, se vitoriosos, para travar ao seu lado, quando necessário, a batalha da posse.

* * *

O resultado destas eleições devia ter dado aos golpistas uma lição definitiva. A melancólica votação dispensada ao General Juarez, apesar de suas qualidades pessoais, outra coisa não significa senão que o povo está ao lado dos verdadeiros democratas. O golpe será uma afronta feita a quatro quintos do eleitorado brasileiro, os quatro quintos que votaram contra Juarez, dando-se, de barato, que todo o seu eleitorado seja golpista — o que, de resto, não é verdade, pois lá se encontram os bravos democratas do PDC e do PSB, além de alguns homens honrados e dignos da UDN.

* * *

Os bravos Forças Armadas de nossa Pátria tiveram a oportunidade de externar sua patriótica confiança no povo, cuja imensa maioria jamais seriam capazes de se colocar. Pode, pois, o Brasil ficar tranquilo: a vontade da Nação não será burlada. O golpe do Corvo é uma página virada no caderno da crise. E' um abôrto, devidamente incinerado pelo povo, no pronunciamento das urnas de 3 de Outubro, nas quais, é preciso lembrar mais uma vez, Getúlio Vargas foi o grande eleitor do Brasil — o grande Chefe que encontrou em Juscelino e Jango os continuadores de sua obra patriótica e imperecedora.

Experiência que explica a qualidade

Este homem chama-se Alphonso Steinhoff. Há 20 anos êle faz a classificação de fumos, escolhendo entre os de melhor qualidade o tipo selecionado para os cigarros CONTINENTAL.
Esta longa experiência constitui mais um motivo, entre tantos outros que levam

1 em cada 6 fumantes a preferir

Continental
— uma preferência nacional
UMA PRODUTO SOUZA CRUZ

Sepoy rateou cento e dezenove cruzeiros

Guaramam, Acanthus, Sardo, Corregio, New-York, Hellade, e Moleque foram os demais vencedores

Guaramano levou vantagem de cabeça sôbre Pistarin

Sepoy surpreendeu com Johil na dupla

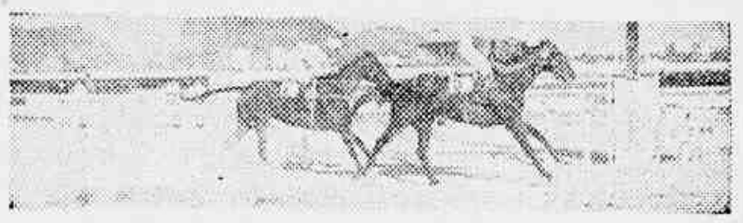

New York dominou Morena Linda com sobras

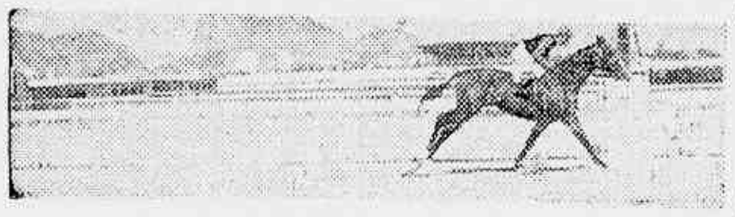

Acanthus facil sôbre Cafuto

Corregio facil sôbre Majestic

Hellade com Gar-El Bazar na dupla

Sardo seguido de Espinheiro por diferença minima

SEPOY: M.A. 6 anos — R. Janeiro — por: Secreto e Tipa
Proprietario: Stud Tthenas
Treinador: Alcides Moraes
Criador: Haras Vargem Alegre

5º PAREO — A'S 15,00 HORAS
1.600 METROS — Cr$ 45.000,00

	Ks.
1º Corregio, J. Marchant ..	54
2º Majestic, O. Ulloa	58
3º Galo da Serra, U. Cunha	52
4º Matipó, G. Almeida .. .	53
5º Galo da Campina, Glaça	60

Não correram: Manguarito e Peratini
Diferenças: 3 corpos e 1|2 corpo
Tempo: 101"
Vencedor: (4) 26,00
Dupla: (13) 19,00
Movimento do pareo Cr$ .. ..
1.176.150,00

CORREGIO: M.C. 7 anos — D. Federal — Por: Corregidor e Rispende
Treinador: F. Schneider
Criador: Fazenda Rio Grande

6º PAREO — A'S 16,20 HORAS
1.600 METROS — Cr$ 40.000,00

BETTING

	Kg.
1º New York, M. Silva .. .	58
2º Morena Linda, J. Lopes	60
3º Eber Shah, E. Castillo ..	54
4º Seu Vieira, J. Graça	56
5º Naida, J. Ramos	51
6º Holmio, B. Marinho	52
7º Evoé, H. Rebello	44
8º Odair, R. Martins	56
9º Baiano, G. Calderano ..	57

Não correu: Sarita
Diferenças: 1 corpo e 2 corpos
Tempo: 102"2|5
Vencedor: (5) 28,00
Dupla: (33) 310,00
Places: (5) 15,00, (7) 72,00 e (2) 18,00
Movimento do pareo Cr$ . .
1.812.750,00

NEW YORK: M.C. 7 anos — S. Paulo — por: Ever Ready e Xire
Proprietario: Stud Nascimento
Treinador: Mario Mendes
Criador: C.G. de Paula Machado

7º PAREO — A'S 16,50 HORAS
1.300 METROS — Cr$ 55.000,00

BETTIN

	Ks.
1º Hellade, M. Silva	58
2º Gar El-Bazar J. Marinho	53
3º Sigla, J. Marchant	56
4º Grande Galo, J. Ramos .	54
5º Saira, J. Graça	56
6º Frankness, G. Calderano	53
7º Kalivela, O. Moura	51

Não correram: Vana Dark, Ma Pomme, Labiosa, Quelcua e Iroma
Diferenças: 2 corpos e 3 corpos
Tempo: 82"2|5
Vencedor: (3) 47,00
Dupla: (12) 20,00
Places: (3) 27,00 e (4) 25,00
Movimento do pareo C$ .. ..
1.621.220,00

HELLADE: F.C. 4 anos — Parana — por: Eurasian e Farna
Proprietario: Domingos Alipertl
Treinador: Mario Mendes
Criador: Haras Santa Helena

8º PAREO — A'S 17,20 HORAS
1.500 METROS — Cr$ 50.000,00

BETTING

	Ks.
1º Moleque, D.P. Silva ..	56
2º Crosby, J. Merchant	54
3º Indiscreto, M. Silva	54
4º Aboy, M. Henrique	54
5º Himeto, J. Marinho	52
6º Eonic, P. Labre	60
7º Nica, G. Almeida	50
8º Mandi, B. Marinho	56
9º Los Angeles, R. Martins	54
10º Teo, D. Moreira	60

Não correram: Escravo, Bomarreto e Lelau
Diferenças: 1 corpo e 2 corpos
Tempo: 95"1|5
Vencedor: (1) 32,00
Dupla: (14) 49,00
Places: (1) 15,00, (11) 19,00 e (3) 15,00
Movimento do pareo Cr$ .. ..
2.133.740,00

MOLEQUE: M.C. 7 anos — S. Paulo — por: Maranta e Versailles
Proprietario: Stud Sete
Treinador: Pubens Silva
Criador: C.G. de Paula Machado

Movimento de apostas Cr$ .. ..
11.609.510,00
Concurso Cr$ 568.560,00
Total Geral Cr$ 12.178.270,30

Os apostadores tiveram na tarde de ontem duas poules compensadoras com rateios superiores a cem cruzeiros — Sardo e Sepoy.

Acanthus confirmou o favoritismo do placard rateando apenas Cr$ 18,00.

Os demais pareos foram vencidos pelos animais Guaramano, Sardo, Corregio, New York, Hellade e Moleque.

A seguir, apresentamos o resultado tecnico das carreiras:

1º PAREO — 1.600 METROS A'S 14|0 HORAS — Cr$ 35.000,00

	Ks.
1º Guara mano, Nascimento	51
2º Pistarin, G. Almeida	51
3º Galo, H. Lima	57
4º Pintera, M. Alves	49
5º Rei, Jos. Baffica	52
6º Oto, J. Marinho	52
7º Arrogante, A. Cardoso ..	52
8º Avante, G. Calderano ..	52
9º Cacique Mirim, Paranhos	51
10º Muirequitã I. Amaral .	51

Não correram: Alvilada, El Farrapo, Amorozinho, Presidente e Paris.

Diferenças: Cabeça e Varios corpos
Tempo: 102"2|5
Dupla: (12) 25,00
Vencedor: (3) 42,00
Places: (3) 14,00 e (1) 13,00
Movimento do pareo Cr$ .. .
83.990,00

GUARAMANO: M.A. 7 anos — R.G. do Sul — por: Moonlight e Curoflexa
Proprietario: Waldemar Oliveira
Treinador: O proprietario
Criador: Haras Chut

2º PAREO — A'S 14,25 HORAS
1.400 METROS — Cr$ 50.000,00

	Ks.
1º Acanthus, D.P. Silva ..	56
2º Cafuto, G. Almeida	52
3º Royal Crown, H. Rebello	54
4º Cabo Verde, R. Martins	56
5º Capivari, P. Coelho ...	56
6º Catimbau, S. Barbosa ..	56
7º Friend, U. Cunha	56

Diferenças: Varios corpos e 2 corpos
Tempo: 88"4|5
Vencedor: (2) 18,00
Places: (2) 11,00 e (1) 11,00
Dupla: (12) 18,00
Movimento do pareo: Cr$ .. ..
1.139.240,00

ACANTHUS: M.C. 5 anos — S. Paulo — por: Bala Hissar e Achray
Proprietario: Stud Eldorado
Treinador: Jorge Burioni
Criador: Haras Guanabara

3º PAREO — A'S 14,50 HORAS
1.600 METROS — Cr$ 40.000,00

	Ks.
1º Sardo, B. Marinho	56
2º Espinheiro, N. Pereira ..	52
3º Marengo, J. Graça	60
4º Rouxinol, J. Baffica	52
5º Cartago, G. Calderano ..	53
6º El Gin, E. Castillo	58
7º Punico, A. Nery	56

Não correram: Miss Judy e Egil
Diferenças: 1|2 cabeça e 3 corpo
Tempo: 103"
Vencedor: (9) 106,00
Dupla: (24) 97,00
Places: (3) 42,00 e (4) 25,30
Movimento do pareo Cr$ .. ..
1.395.270,00

SARDO: M.C. 7 anos — R. Janeiro — por Secreto e Concordancia
Proprietario: Stud E.G. Bastos
Treinador: Mariano Salles
Criador: Haras Vargem Alegre

4º PAREO — A'S 15,20 HORAS
1.600 METROS — Cr$ 45.000,00

	Ks.
1º Sepoy, M. Silva	52
2º Johil, A. Araujo	56
3º El Mayor, P. Labre	52
4º Bluto, F. Irigoyen	54
5º Orra, G. Almeida	50
6º Oniva, L. Lins	54

Não correram: Silvestre e Fluor
Diferenças: 2 corpos e 3|4 de corpo
Tempo: 100"3|5
Vencedor: (3) 119,00
Dupla: (24) 68,0
Places: (3) 57,00 e (6) 37,00
Movimento do pareo Cr$ .. ..
1.489.370,00

Forfaits

Para as proximas reuniões de amanhã e domingo, foram declarados os forfaits seguintes:

Amanhã — Greer Garson e Orsini.

Domingo — Dona Rita, Ituassu, Ogivinha e Emmeline.

Aprontos na Gavea

Os aprontos na manhã de ontem foram os seguintes:

ZINGARA, D. Silva, 600 em 37"
ORTITA, O. Castro, 600 em 36" 2|5
JONAIG, J. Tinoco, 800 em 52" 2|5
FIRST BOY O. Ulloa, 700 em 46"
EVERGREEN, B. Marinho, 800 em 47"2|5, reta oposta
DEMOLIDOR, M. Silva, 1000 em 65"
CAMAL, PACHA' N. Pereira, 1000 em 67"2|5
KANTAR, J. Portilho, 700 em 45"
TABU, A. Araujo, 700 em 45
FONG LAI, R. Maia, 600 em 39"2|5
EXPERIENCIA, A. Rosa, 600 em 40"
TIANA, W. Andrade, 600 em 45"
TEZ, N. Pereira, 800 em b
TRAMA, O. Ulloa, 800 em 50"
TEJO, J. Tinoco, 700 em 44"1|5
SANAM, A.G. Silva, 800 em 51"
PANURGO, L. Diaz, 800 em 57"
QUINAU, O. Ulloa, 600 em 41" 2|5
EREBANGO, B. Marinho, 800 em 38"3|5
HISTORICO, M. Henrique 800 em 50"1|5
ISPALMEN, U. Cunha, 600 em 38" 4|5
HASHIH, A. Nahid, 600 em 36"
CALIL, A. Araujo, 600 em 37"
KANDY LOY, J. Portilho, 700 em 44"
LAPACHO, N. Pereira, 600 em 39"
HELVETICO, D.P. Silva 800 em 36"2|5
LE ROUGE, D. Silva, 800 em 49"
DUX, U. Cunha, 800 em 49"
ARATAU A. Portilho, 600 em 37"
OSSIAN O. Ulloa, 700 em 45"
SPITFIRESON, A.G. Silva 600 em 37"
ISOMERO, U. Cunha 700 em 44"
STACK, D. Moreira, 600 em 37"

Proprietario: Stud Palmeira

Programa de domingo

1º PAREO — A'S 14,00 HORAS
1.500 METROS — Cr$ 51.000,00

	Ks.
1—1 Elvante	8 53
2 Diabilita	2 52
2—3 Rendeira	1 56
4 Igarata	4 58
3—5 Inventiva	8 54
6 Eska	1 58
4—7 Camila	3 58
* Hollands	6 58

2º PAREO — A'S 14,55 HORAS
1.500 METROS — Cr$ 54.000,00

1—1 Charbal	7 56
2 Firebolt	2 60
2—3 Emerson	8 60
4 Gambito	1 56
3—5 Guarney	3 56
6 Rebelde	9 54
8 Falernito	8 60
4—7 Sunklet	5 54
* Capiberibe	4 60

3º PAREO — PREMIO JOCKEY CLUBE ARGENTINO — A'S 14,50 HORAS — 2.400 METROS — Cr$ 100.000,00

	Ks.
1—1 Tio Capataz	3 54
2—2 Minarete	1 50
3—3 Luarzinho	4 48
4—4 Iubanduby	2 54
* Navarro	6 50

4º PAREO — A'S 15,20 HORAS
1.400 METROS — Cr$ 60.000,00

	Ks.
1—1 Rio Negro	5 55
2 Milão	8 [illegible]
3—3 Cedro	8 55
4 Temos	7 55
3—5 Odenel	2 [illegible]
6 Andarinho	7 [illegible]
4—7 Coeur Joie	1 [illegible]
8 Bomarchueco	3 [illegible]

5º PAREO — A'S 15,20 HORAS
1.400 METROS — Cr$ 45.000,00

	h
1—1 El Mambo	11 [illegible]
2 Kaesong	6 51
2—3 Maypo	5 [illegible]
4 Dona Rita	1 52
5 Tio Pepito	10 [illegible]
3—6 Boca Calada	3 51
7 Ituassu	2 54

6º PAREO — A'S 16,20 HORAS
1.500 METROS — Cr$ 55.000,00

BETTING

	Kg.
1—1 Ogivinha	10 60
* Ormandie	9 56
2—2 Radak	2 56
3 Minonda	6 56
4 Issima	4 56
3—5 Caire	5 56
6 Lakme	1 52
Mistinguete	7 52
4—7 Queenie	8 56
8 Sibylla	7 56
* Safira	11 52

7º PAREO — A'S 16,50 HORAS
1.600 METROS — Cr$ 100.000,00
PROVA ESPECIAL

BETTING

	Kg.
1—1 Navegante	2 53
2 Trigo	7 56
2—3 Disciplina	8 52
* Marco	4 50
* Chumbo	1 54
4—5 Chatto	10 52
5 Rio de Lacre	6 56
6 Cruzado	5 54
4—7 Mister Rio	3 58
* Campanela	1. 58
* Huapi	9 51
8 Lafogata	8 52
4—9 Quiroga	7 52
10 Cabanel	1 52
* Quatira	8 50

8º PAREO — A'S 17,20 HORAS
1.400 METROS — Cr$ 45.000,00

BETTING

	Kg.
1—1 Pide	8 53
2 Gerbera	3 54
2—3 Plume Dorde	5 54
4 Ereta	11 50
5 Emmeline	1 50
3—6 Miss Taura	1 56
7 Fitinha	3 52
8 Miss Cotia	2 50
4—9 Natrosa Bruleur ..	4 52
10 Bagatelle	2 56
11 Glorialba	10 52

Programa de sábado

1º PAREO — A'S 14,00 HORAS
1.300 METROS — Cr$ 45.000,00

	Ks.
1—1 Notella	7 58
2 Zingara	7 50
2—3 La Chula	8 54
4 Essence	4 54
3—5 Ortita	5 54
6 Jones	2 50
4—7 Emboscada	3 56
8 Oina	8 54

2º PAREO — A'S 14,35 HORAS
1.600 METROS — Cr$ 50.000,00

	Ks.
1—1 Escaler	4 56
2—2 Jonato	2 52
3—3 First Boy	5 54
4—4 Esperseen	1 [illegible]
5 Conqueror	2 50

3º PAREO — A'S 14,30 HORAS
1.200 METROS — Cr$ 51.000,00

	R.
1—1 Demolidor	5 [illegible]
2—2 Camal Pacha	4 52
3—3 Piratini	2 [illegible]
1—4 Kantar	1 [illegible]
* Tabu	3 54

4º PAREO — A'S 15,20 HORAS
1.300 METROS — Cr$ 60.000,00

	R.
1—1 Bong Lai	6 [illegible]
* Luganea	3 [illegible]
2—2 Experiencia	2 [illegible]
4 Gaiata	4 [illegible]
3—4 Tiana	7 [illegible]
6 Tez	1 [illegible]
4—6 Dama de Preto	9 [illegible]
7 Teluz	8 [illegible]
8 Trama	5 [illegible]

5º PAREO — A'S 15,50 HORAS
1.500 METROS — Cr$ 60.000,00

	R.
1—1 Tejo	2 [illegible]
* Hope Boy	3 [illegible]
2—2 Sanam	7 [illegible]
3 Greer Garson	2 [illegible]
3—4 Penurgo	1 [illegible]
5 Marca	5 [illegible]

6º PAREO — A'S 16,20 HORAS
1.300 METROS — Cr$ 60.000,00

BETTING

	Ks.
2 Expresso do Sul ..	8 55
1—1 Erebango	2 55
2—2 Illustre	1 [illegible]
4 Encalado	7 55
3—5 Ibaiti	6 55
6 Ispalmen	2 55
4—7 Jaraqui	9 55
8 Camburia	8 [illegible]
* Ijuhé	4 55

7º PAREO — A'S 16,50 HORAS
1.500 METROS — Cr$ 60.000,00

BETTING

	Ks.
1—1 Hashih	12 56
2 Calil	11 [illegible]
3 Kandy Boy	15 56
2—4 Lapacho	9 56
5 Romanelo	8 56
6 Canurro	14 56
7 Coleiro do Brejo ..	7 56
3—8 Helvetico	3 56
9 Amador	7 56
10 Le Rouge	6 56
* Dux	1 56
4—11 Kiber	10 56
12 Jerry	9 56
13 Oruro	* [illegible]
* High Red	13 56

8º PAREO — A'S 17,20 HORAS
1.300 METROS — Cr$ 45.000,00

BETTING

	Ks.
1—1 John Fox	1 [illegible]
* Arataú	12 [illegible]
2—3 Ossian	11 [illegible]
2 Demito	1 [illegible]
4 Orsini	8 [illegible]
5 Morel	11 [illegible]
6 Ironico	2 [illegible]
3—7 Solfireson	3 [illegible]
8 Querelante	10 58
9 Isomero	7 [illegible]
10 Stack	6 54
4—11 Tio Pepito	9 56
12 El Cuano	15 [illegible]
13 Blue Sky	4 [illegible]
* Glorioso	10 52

Compete ao D.N.P.S. promover a incorporação ou fusão de Institutos e Caixas

O sub-procurador geral da República, em parecer aos autos do recurso de mandado de segurança impetrado por Henrique Fernandes e outros contra a União Federal, acaba de manifestar seu apoio a sentença que deferiu a competência para propor a incorporação de Institutos e Caixas de Aposentadoria. Esclarecia o acordão em questão:

"Pelo que declara o art. 2º item XVIII do dec. lei nº 8.742 de 19-1-1946 compete ao Departamento Nacional de Previdência Social especialmente propor ao ministro de Estado a incorporação ou fusão de Institutos e Caixas. A forma pela qual poderia o ministro de Estado atender à proposta do Departamento Nacional de Previdência Social, será por meio de um decreto. E foi o que fêz com o dec. 34.586, de 12-11-1953. Se o fêz mal, assim agiu por autoridade da lei que lhe deu tal competencia. Todavia pelo que expõem as informações prestadas pela autordida a medida obedeceu a um plano idealizado, com a redução das inumeras Caixas de Aposentadorias, plano esse que ha muito vem sendo realizado. Alem disso, como salienta o Sr. Procurador da Republica, a fusão verificada ocorreu com Caixas da mesma classe e da mesma zona, por isso que se verificou com a Caixa de Serviços Publicos em Sao Paulo. Apenas quanto aos portuarios foram êles transferidos para o Instituto dos Maritimos que tem representação legal em Santos por sua Delegação (art. 3º dec. 34.586 cit.) em obediência, alias, ao que ja preceituava o art. 1º do dec. nº 24.077, que mandou incluir no âmbito do Instituto dos Maritimos, os serviços de navegação de portos e canais. Não houve, assim, nenhuma providência que pudesse trazer prejuizos aos segurados e contribuintes da Caixa de Aposentadoria e Pensões dos Serviços Públicos de Santos. As alegações dos impetrantes sôbre as desvantagens de ordem financeira não justificam sequer a concessão da medida solicitada. São providências que podem ser tomadas por outros meios".

PRODUTOS DE VALOR DA
FLORA MEDICINAL

JURUPITAN
Combate as cólicas e as congestões de figado os cálculos biliosos e o icterício

DIRAJAIA
Expectorante indicado aos bronquites e aos tosses dos mais rebeldes que sejam

CHÁ MINEIRO
Indicado contra reumatismo gotoso e artritismo moléstias do pele e como muito diurético nas doenças dos rins

LUNGACIBA
Poderoso tônico amargo ativo e bom digestivo combatendo as diarréias e o catarro intestinal estimulando o apetite

VENDEM SE EM TODAS AS FARMACIAS E DROGARIAS
— PEÇAM GRATIS NOSSO OTIL CATALOGO CIENTIFICO
J MONTEIRO DA SILVA & CIA.
195 — Rua 7 de Setembro — 195
Telefone: 23-9796 RIO DE JANEIRO

GALERIA JURIDICA

EDITAIS

JUIZO DE DIREITO DA TERCEIRA VARA CIVEL DO DISTRITO FEDERAL — EDITAL de citação com o prazo de 30 dias de ADELCINA HILLER — na forma abaixo: — O DOUTOR ATTILIO PARIM — Juiz em exercício no Juizo de Direito da Terceira Vara Civel do Distrito Federal, — FAZ saber aos que o presente edital com o prazo de 30 dias, virem, ou dele conhecimento tiverem, que por ele fica citado ADALCINA HILLER — para no prazo da lei responderem aos termos da ação ordinaria que lhe move SOCIEDADE COMERCIAL «IRMÃOS FERRINI» — acompanhando-a até final, sob as penas da revelia e demais da lei. E para que chegue ao conhecimento de todos e ninguem alegue ignorancia, mandou passar o presente edital que será publicado e afixado no logar de costume. — Dado e passado nesta cidade do Rio de Janeiro, aos vinte e nove de setembro de mil novecentos e cincoenta e cinco. Eu, Celso Medeiros, escrevente substituto, datilografei e subscrevi. — (a) Attilio Parim. — Está conforme. — O Escrivão: Celso Medeiros.

Juizo de Direito da Vara Civel. tudo de conformidade com as razões adiante: — PETIÇÃO: Excelentissimo Senhor Doutor Juiz de Direito da Vara Civel. — A Sociedade Comercial «Irmãos Ferrini» estabelecido em Itajubá, Estado de Minas Gerais, na rua Miguel Braga numero seiscentos e quarenta e quatro, na forma dos artigos duzentos e noventa e um e seguintes do Codigo de Processo Civil, querendo promover acção ordinaria contra Adalcina Hiller, brasileira, solteira, motor viajante, domiciliada nesta capital onde reside na rua Silveira Martins numero cento e trinta e dois apartamento oitocentos e quatro, pelos motivos que a seguir expõe: Primeiro — a suplicante manteve negocio com a suplicada objetivando a venda do apartamento numero oitocentos e quatro, do predio sito na rua Silveira Martins, numero cento e trinta e dois, até que, após um ajuste de contas, fosse o mesmo definitivamente formalizado mediante instrumento publico lavrado nesta capital a dezesseis de maio do corrente ano (documento três). Segundo — de acôrdo com as estipulações do tal contrato, a suplicante prometeu vender o referido imóvel a suplicada, avaliando-se o preço de cento e noventa e dois mil cruzeiros (Cr$ 192.000,00), a ser pago mediante um sinal de dez mil cruzeiros (Cr$ 10.000,00) que foi recebido no ato e mais sessenta prestações mensais e sucessivas de quatro mil e seiscentos e três cruzeiros e cincoenta centavos (Cr$ 4.603,50) cada uma, vencendo-se a primeira a dezesete de junho de mil novecentos e cincoenta e cinco. Terceiro — Ainda como consequencia do mencionado contrato, passou a suplicada, desde a data de sua assinatura a ter a posse legitima do imóvel prometido, estipulando contida na clausula quarta, ficando tambem convencionado que a falta de pagamento de três prestações consecutivas acarretaria desde logo, a rescisão do mesmo perdendo a suplicante compradora, o que já houve se dado por conta do preço relativo aos três. Quarto — Sucede, entretanto, que a primeira prestação se venceu a dezesete de junho do corrente ano sem que a suplicada efetuasse o respectivo pagamento, assim tambem as oitavas com as prestações seguintes, vencidas em dezesete de julho e assim evidenciando a suplicada de inadimplente e por parte vai de ser [illegible] e não tendo a suplicante [illegible] a promissaria vendedora. Quinto — Nestas condições, tendo a suplicante [illegible] para requerer a citação da referida suplicada a fim de que venha contestar o pedido sob pena de revelia e acompanhar o feito em todos os seus trâmites, até final sentença que o julgue procedente, reconhecer rescindida a escritura de promessa de compra e venda, com a perda [illegible] já pago, reintegra a suplicante na posse do imóvel e condene a suplicada a indenizá-la pela ocupação do mesmo, alem de condená-la tambem nas custas do processo e nos honorários de advogado, na base de vinte por cento (20%) sôbre o valor da causa. Requer-se, outrossim, que seja citado qualquer possivel ocupante do imóvel, para o efeito da ação de reintegração, formulando-se contra o mesmo idêntico pedido quanto à posse do apartamento e condenação nas custas e honorários advocatícios. Protestando, finalmente pela apresentação oportuna de outras provas, inclusive pelo depoimento pessoal da suplicada e pelo depoimento de testemunhas, a requerente dá à ação, para fins fiscais, o valor de cento e noventa e cinco mil cruzeiros (Cr$ 195.000,00). Espera deferimento. Rio de Janeiro, doze de setembro de mil novecentos e cincoenta e cinco. — CELSO MEDEIROS — Despacho: A. Cite-se. Rio, quinze nove cincoenta e cinco. — PARIM — PETIÇÃO DE FOLHAS 15: — Excelentissimo Senhor Doutor Juiz de Direito da Terceira Vara Civel. — A Sociedade Comercial «Irmãos Ferrini» nos autos da ação ordinária movida contra Adalcina Hiller, tendo o Sr. Oficial certificado que a suplicada se encontra em lugar incerto e não sabido, vem requerer a Vossa Excelência seja a mesma citada por [illegible] prazo de vinte dias. Nestes termos, Espera deferimento. Rio de Janeiro, vinte e dois de setembro de mil novecentos e cincoenta e cinco. CELSO MEDEIROS — Despacho: J. Expeçam-se editais com o prazo de trinta dias. Rio, vinte e sete nove cincoenta e cinco. — PARIM. Para constar, passaram o presente e mais dois de igual teor, que serão publicados pela imprensa e afixados na forma da lei. Rio de Janeiro, vinte e nove de setembro de mil novecentos e cincoenta e cinco. Eu, Carlos Maul, escrivão, subscrevi. (a) ATTILIO PARIM. Devidamente selado. — Está conforme. Escrivães Carlos Maul.

JUIZO DE DIREITO DA DECIMA SEGUNDA VARA CIVEL DO DISTRITO FEDERAL — EDITAL com o prazo de vinte dias, para venda em hasta publica, extraido dos autos da ação ordinaria, requerida por Antonio Claro Pinto contra Guilherme Archangelo, em execução de sentença. — O DOUTOR RIZZO AFFONSO PEIXOTO BARANDIER, JUIZ DE DIREITO DA DECIMA SEGUNDA VARA CIVEL DO DISTRITO FEDERAL, CAPITAL DA REPUBLICA DOS ESTADOS UNIDOS DO BRASIL. — TORNA PUBLICO — a quem o presente edital virr ou dele conhecimento tiver, que o porteiro dos Auditorios, Francisco Neves de Assis, vendera em hasta publica, no Proximo dia 26 de outubro, as 13.30 horas, no saguão do Palacio da Justiça, sito à rua Dom Manoel, vinte e nove, a quem maior lance oferecer acima da avaliação de Cr$ 120.000,00, o predio e respectivo terreno, situados à Travessa Francisco Ramos numero 51, Freguezia de Inhauma, assobradado, de feitio platibanda, tendo de frente 2 janelas, a direita 1 porta, construção antiga de pedra, cal e tijolos, portas de madeira e soleiras cimentadas, coberto de telhas francesas, medindo de largura na frente cinco metros por dez metros de comprimento. — Dividi-se em 2 quartos, 1 sala cosinha, meia agua, banheiro e caixa dagua — está em regular estado de conservação. — Edificado em terreno plano, fechado por muros e 1 portão de ferro e mede oito metros de largura tanto na frente como nos fundos, por trinta e seis metros de comprimento. — Confronta pelo lado direito com o predio de numero quarenta e tres. — Pelo lado esquerdo com o predio de numero sessenta e um e pelos fundos com quem de direito. — Outrossim, o ramo sera entregue mediante pagamento à vista, ou por fiador abonado pelo prazo de três dias. — E para constar, ou melhor para que chegue ao conhecimento dos interessados, fez o MM. Dr. Juiz expedir este e mais três vias de identicos teores que serão publicados e afixadas nos lugares de costume. — D. Federal, vinte e oito de setembro de mil novecentos e cincoenta e cinco. — Eu, Lacrecio Bueno Soares, escrevente substituto, datilografei e, no impedimento legal do Escrivão, subscrevi. — a) Rizzio Affonso Peixoto Barander — Juiz de Direito. — Está conforme. — Pelo Escrivão: Lacrecio Bueno Soares.

TERCEIRA VARA CIVEL DO DISTRITO FEDERAL — EDITAL de citação com o prazo de 20 dias de ADRIANO DANTAS — na forma abaixo: — O DOUTOR ATTILIO PARIM — Juiz em exercicio no Juizo de Direito da Terceira Vara Civel do Distrito Federal. — FAZ saber aos que o presente edital com o prazo de vinte dias virem, ou dele conhecimento tiverem, que por ele fica citado ADRIANO DANTAS — a fim de comparecer neste Juizo no dia quatro de novembro próximo futuro, às quatorze e trinta horas, para depor na audiência de instrução e julgamento da ação ordinária que lhe é proposta por ELIZIO TEIXEIRA, sob pena de confesso. Ciente que este Juizo funciona no Palácio da Justiça à rua Dom Manoel, vinte e nove, primeiro andar, correndo o feito pelo cartório da Terceira Vara Civel. — Despacho de folhas 81 verso: Designo o dia quatro de novembro próximo, às quatorze e trinta horas, para a audiência de instrução e julgamento. Rio, doze nove cincoenta e cinco. PARIM. — PETIÇÃO DE FOLHAS 87 — Excelentissimo Senhor Doutor Juiz de Direito da Terceira Vara Civel. — Elizio Teixeira nos autos da ação ordinária, que por este Juizo move contra Adriano Dantas, tendo em vista que o reu se encontra em lugar incerto e não sabido, conforme certidão do Sr. Oficial de Justiça deste Juizo vem requerer a Vossa [illegible] a intimação do réu, por edital pelo prazo de vinte dias para comparecer a audiência de instrução e julgamento, designado para o dia quatro de novembro deste ano, às quatorze e trinta horas, a fim de prestar depoimento pessoal, pena de confesso. Termos em que — Pede deferimento. Rio de Janeiro, vinte e nove de setembro de mil novecentos e cincoenta e cinco. — ANTONIO VICENTE: Despacho: J. Sim, com prazo de vinte dias e após juntada da certidão do oficial de Justiça sôbre o alegado. Rio vinte e nove nove cincoenta e cinco. PARIM. Para constar, passaram o presente e mais dois de igual teor, que serão publicados pela imprensa e afixados na forma da lei. Rio de Janeiro, trinta de setembro de mil novecentos e cincoenta e cinco. Eu, CARLOS MAUL, escrevão, subscrevi. (a) ATTILIO PARIM. Devidamente assinado. — Está conforme. — o Escrivão: Carlos Maul.

COMARCA DE DUQUE DE CAXIAS — ESTADO DO RIO DE JANEIRO — CARTORIO DO 1.º OFICIO — REGISTRO DE IMOVEIS DA 1.ª CIRCUNSCRIÇÃO — EDITAL — FAÇO SABER a todos quantos o presente «EDITAL» virem ou dele conhecimento tiverem que «EGILDIA SCARDINO OROFINO» viuva, proprietaria, residente na Capital Federal, depositou neste Cartorio, à Praça do Paraiçador numero 55 sala 304, nesta Cidade de Duque de Caxias Estado do Rio de Janeiro, o Memorial, plantas demais documentos, previstos pelo artigo 1.º do Decreto número 3.079, de 15 de setembro de 1938, referente ao imovel de sua propriedade, denominado «PARQUE ELDORADO», no 2.º distrito deste Municipio, fora do permetro urbano, com a área de ..... 1.970.239,66ms2, (hum milhão novecentos e setenta mil, duzentos e trinta e nove metros e sessenta e seis cent metros quadrados), transcrito neste Cartorio, no livro 3-K, a folhas 93 sob o numero de ordem 8.319, e com as seguintes metragens e confrontações: — «Terreno denominado «Fazenda do Buraco» que tinha as dimensões de 133 braças de frente por 133 braças de extensão, passou a ter 1.400 braças de testada, por 1.500 braças de extensão, confrontando pela frente com Isaac Sciaiom y Benozilio, por um lado com a Fabrica de Motores, pelo outro lado com os Rios Couto e Pilar e pelo fundos com a Capat. ou seus sucessores, sendo a parte correspondente ao projeto aprovado, dividida em 5 seções a saber: a 1.ª planta parcial resultou em 1.023 lotes; a 2.ª planta parcial — seção I, resultou em 509 lotes, na mesma planta parcial seção II, resultou em 324 lotes; a planta número 3 — Seção I, resultou em 450 lotes e na mesma planta parcial — seção II, resultou em 262 lotes, perfazendo um total de 3.168 lotes e uma área de total projetada de 1.970.239,66ms2, desmembrada de maior porção. — As impugnações dos que se julgarem prejudicados, deverão ser apresentadas, neste Cartorio, dentro do prazo de trinta (30) dias contados da data da terceira (Terceira) e última publicação do presente «EDITAL» — Duque de Caxias, 27 de setembro de 1955 — O Oficial Substituto Alcides Mello Soares — no imp. oc. do Titular.

Grande Concurso Mensal "GAZETA DE NOTICIAS"

INSTRUÇÕES PARA HABILITAÇÃO AO NOSSO SORTEIO CORRESPONDENTE À COLEÇÃO DE CUPÕES DA SÉRIE GG

Os leitores da GAZETA DE NOTICIAS que desejarem concorrer ao sorteio mensal de ricos premios deverão obedecer ás seguintes inscrições:

1 — Recortar diariamente o cupão publicado em nossa primeira pagina;

— Juntar seis (6) cupões e trocá-los na sede da GAZETA DE NOTICIAS à rua Teofilo Otoni, 142 ou nos pontos abaixo:

Centro: — Bancas de Jornais Av. Rio Branco esq. com rua Acre; Av. Presidente Vargas esq. de Av. Passos, Casa Neno; Gare da Central do Brasil, Ernesto e Queiroz

Sul: — Galeria Oceanica na rua Siqueira Campos, 38-A; Galeria Ipanema, à rua Visconde de Piraja nº 608-I; Imperial Bazar à rua Ataulfo de Paiva, 1240 B

Norte: — Gentil do Meyer, à rua 24 de Maio 1341, por um bilhete numerado emitido pela Agência Junior de Publicidade Ltda., o qual concorrerá ao sorteio da Loteria Federal de 16 de novembro de 1955;

3 — Cada coleção de seis (6) cupões será trocada por um bilhete numerado que concorrerá ao sorteio;

4 — Os leitores do interior poderão enviar pelo Correio suas coleções de cupões para a GAZETA DE NOTICIAS juntamente com um envelope selado para a remessa pelo nosso Departamento de Divulgação e Propaganda ao interessado do bilhete que concorrerá ao sorteio:

NOSSOS PREMIOS

São seguintes os premios que oferecemos aos nossos leitores:

1º PREMIO — Uma Geladeira Climax, oferta de J. Isnard;

2º PREMIO — Maquina de Costura oferta da "Casa Nero";

3º PREMIO — Colchão de molas "Pluma";

4º PREMIO — Liquidificador "Arno"

5º PREMIO — Uma Bicicleta

CARTA PATENTE Nº 197

O nosso concurso é feito em combinação com a Agência Junior de Publicidade Limitada e apoiado pela Carta Patente Federal numero 197 de 17 de novembro de 1950

BILHETES CORRIDOS

Os bilhetes corridos e não premiados concorrerão a sorteios especiais que distribuirão como premios terrenos. As datas de realização serão oportunamente marcadas.

Entretanto os portadores dos referidos bilhetes (bilhetes corridos) que quiserem participar do proximo sorteio da série "GG" poderão trocar 6 dos mesmos bilhetes por um que concorrerá ao sorteio da citada série "GG"

O Sorteio da Série FF

Os resultados da extração pela Loteria Federal de 28 de Setembro, correspondentes à Série "FF", foram os seguintes:

1.º	Prêmio	—	Bilhete	n.º	24.615
2.º	"	—	"	"	69.465
3.º	"	—	"	"	34.394
4.º	"	—	"	"	77.543
5.º	"	—	"	"	21.675

COMPANHIA COLONIAL DE NAVEGAÇÃO

LISBOA

(Única Companhia Portuguêsa na Linha da América do Sul)

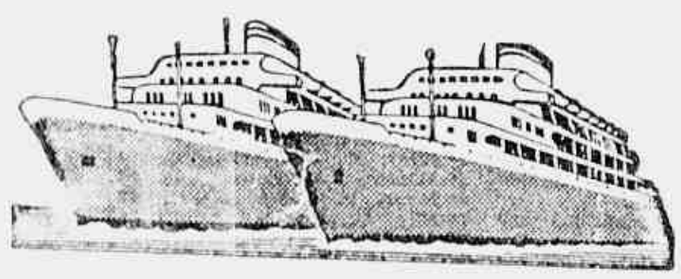

O MODERNO TRANSATLÂNTICO PORTUGUÊS

VERA CRUZ

Sairá em 24 de outubro para:

SANTOS, MONTEVIDÉU e BUENOS AIRES

Partirá em 2 de novembro para:

BALVADOR, RECIFE, LAS PALMAS, FUNCHAL, VIGO e LISBOA

OU RAS SAÍDAS:

	PARA O RIO DE JANEIRO	PARA A EUROPA
VERA CRUZ	2 de dezembro	11 de dezembro
SANTA MARA	18 de janeiro	28 de janeiro
SANTA MARIA	25 de fevereiro	5 de março
SANTA MARIA	3 de abril	13 de abril
SANTA MARIA	19 de maio	28 de maio

O máximo luxo e confôrto em tôdas as classes

Reserva de lugares em tôdas as AGÊNCIAS DE VIAGENS E TURISMO e nos Agentes Gerais:

COMPANHIA COMERCIAL E MARÍTIMA S. A.

Avenida Rio Branco n.º 4-B — Telef. 23-2930

RIO DE JANEIRO

onde se atenderão todos os passageiros e se prestarão informações sôbre eventual falta de lugares.

CAIXA ECONÔMICA FEDERAL DO RIO DE JANEIRO

Depósitos garantidos pelo Govêrno Federal

DEPÓSITOS POPULARES A PRAZO FIXO DE AVISO PRÉVIO SEM LIMITE. LIMITADOS JUDICIAIS COM JUROS

Os depósitos populares das Caixas Econômicas Federais, de acôrdo com a lei são imprescritíveis e impenhoráveis

RECEBIMENTO DE PROVENTOS DOS SERVIDORES POR PROCURAÇÃO

A movimentação das contas quando por meio de cheques pode ser feita na Matriz ou em qualquer agência do centro e dos bairros

Aos depósitos judiciais, em nome de menores e interditos, são abonados juros de 4 ½ % anuais

Autorizada pelo Tesouro Nacional, a Caixa Econômica, mediante procuração por instrumento público ou particular, está recebendo vencimentos dos funcionários federais, ativos e inativos bem como os proventos dos pensionistas A importância dos vencimentos e das pensões é creditada em conta-corrente, no dia do pagamento pelo Tesouro, passando a render juros de 4 ½ % anuais, capitalizados semestralmente O funcionário ou pensionista movimenta os depósitos por meio de cheques, em tôdas as agências da Caixa Econômica

TINTAS FINAS COMÉRCIO INDÚSTRIA Ltda.

RUA BUENOS AIRES 37 — FONES 52-7119 e 52-3325

Esmaltes — Oleos — Vernizes — Ferramentas para pintores e todos os artigos para pintura Não comprem sem consultar a

CASA DAS TINTAS FINAS

Perda sensivel para o 26 de Abril F. Clube

José Augusto, fundador do clube, enviou uma carta, a diretoria do clube, pedindo demissão irrevogavel - Novos dirigentes no São Geraldo F. Clube

Vence a dobradinha de Getúlio

(Continuação na 2.ª pag.)

ma o seguinte: As urnas que não forem abertas até às 17 horas deverão ser devolvidas a este Tribunal.

TRABALHOS AO SABADO E DOMINGOS

Apesar de se esperar que as apurações terminem no proximo sabado, o Desembargador Presidente do Tribunal Regional Eleitoral determinou que as Juntas trabalhem no sabado e domingo, a fim de concluirem os seus trabalhos no prazo previsto por aquele Egregio Tribunal.

NA GALERIA CRUZEIRO

Desde o primeiro dia da apuração o povo vem se aglomerando em varios pontos da cidade onde quer que haja um placard com os ultimos resultados eleitorais, numa demonstração evidente de repudio aos golpistas que anderam profetizando o desinteresse popular pelo pleito de 3 de outubro.

E se já não bastasse o grande e significativo comparecimento às urnas, como argumento decisivo contra os que julgavam interpretar os sentimentos, as interesse que o povo vem demonstrando com relação ao regime, pregando a sua destruição — o monstrando pelo resultado do pleito será suficiente para destruir os apologistas de uma ditadura.

VITORIA DE JJ

E o entusiasmo popular cresce à proporção que os resultados anunciados evidenciam a ascenção da chapa JJ sobre as demais. Assim é que enorme multidão, durante todo o dia de ontem, postou-se na Avenida Rio Branco, em frente à Galeria Cruzeiro, trecho que ficou praticamente com o trafego paralisado, vivando a Juscelino e Jango, cuja vantagem sobre os demais candidatos, de minuto a minuto, se tornava mais sensivel.

BARBADA

— «Juscelino-João Goulart
É' barbada pra ganhar».

era o coro que, a cada instante, prorrompia da multidão.

— «Queremos a continuação do Velhinho» — gritavam uns. Enquanto outros, mais exaltados repetiam aos gritos: — «E' barbada», «Já ganhou», «Abaixo os golpistas».

CORVO

Mais adiante, considerável grupo de pessoas, no momento em que os altos-falantes anunciaram a espetacular distancia entre Juscelino e Juarez, em determinado Estado, gritava, ensaiadamente:

— «O Corvo não tem vez
Já perdeu o Juarez».

BEBADO

A despeito da grande aglomeração, nenhum incidente ocorreu, na tarde de ontem, na Galeria Cruzeiro. Apenas, em dado momento, surgiu uma aparente provocação, sem maiores consequencias, porque os presentes logo perceberam que partia de um bebado. E' que o pobre homem alternava as suas quedas e cambaleios com gritos de «Viva Juarez».

— Coitado! Quem tá bebo aí? — respondiam os JJ.

RESULTADO GERAL NO DISTRITO FEDERAL

São os seguintes os resultados da apuração de ontem, no Distrito Federal:

Ademar de Barros	140.673
Juarez Tavora	109.185
Juscelino Kubitschek	87.128
Plinio Salgado	17.553

O PLEITO NOS ESTADOS

Os dados apurados até 0 hora de hoje, nos principais Estados da Federação, eram os seguintes:

CEARA'

PARA PRESIDENTE:

	votos:
Ademar de Barros	13.857
Juarez Távora	77.861
Juscelino	71.029
Plinio	7.547

PARA VICE-PRESIDENTE:

	votos:
Danton Coelho	12.319
João Goulart	78.620
Milton Campos	68.521

RIO GRANDE DO SUL

PARA PRESIDENTE:

	votos:
Ademar de Barros	134.614
Juarez Távora	199.254
Juscelino	240.367
Plinio Salgado	43.872

PARA VICE-PRESIDENTE:

	votos:
Danton Coelho	23.520
João Goulart	325.218
Milton Campos	269.016

PERNAMBUCO

PARA PRESIDENTE:

	votos:
Ademar de Barros	13.212
Juarez Távora	59.667
Juscelino	33.725
Plinio Salgado	13.107

PARA VICE-PRESIDENTE:

	votos:
Danton Coelho	10.610
João Goulart	33.134
Milton Campos	37.677

MINAS GERAIS

PARA PRESIDENTE:

	votos:
Ademar de Barros	48.734
Juarez Távora	70.458
Juscelino	191.603
Plinio Salgado	22.273

PARA VICE-PRESIDENTE:

	votos:
Danton Coelho	12.557
João Goulart	152.233
Milton Campos	131.814

PARA'

PARA PRESIDENTE:

	votos.
Ademar de Barros	13.083
Juarez Távora	5.659
Juscelino	20.735
Plinio Salgado	1.277

PARA VICE-PRESIDENTE:

	votos:
Danton	10.216
João Goulart	17.605
Milton Campos	4.895

S. PAULO

PARA PRESIDENTE:

	votos.
Ademar de Barros	843.679
Juarez Távora	460.279
Juscelino	175.351
Plinio Salgado	125.713

PARA VICE-PRESIDENTE:

	votos:
Danton Coelho	439.879
João Goulart	440.397
Milton Campos	526.964

BAHIA

PARA PRESIDENTE:

	votos.
Ademar de Barros	24.254
Juarez Távora	96.896
Juscelino	95.759
Plinio Salgado	46.766

PARA VICE-PRESIDENTE:

	votos:
Danton Coelho	11.397
João Goulart	100 583
Milton Campos	68.427

PARANA'

PARA PRESIDENTE:

	votos:
Ademar de Barros	67 345
Juarez Távora	40 467
Juscelino	14 773
Plinio Salgado	38 923

PARA VICE-PRESIDENTE:

	votos:
Danton Coelho	16.904
Milton Campos	12.715
João Goulart	75.035

ESTADO DO RIO:

JUSCELINO	153.207
ADEMAR	82.867
JUAREZ	74.154
PLINIO	20.905
JOAO GOULART	178.753
MILTON CAMPOS ..	109 719
DANTON	75.145

Conferencia para sirio e libanês

O coronel Geraldo Menezes Côrtes, chefe de Policia do D. F. S. P., pronunciou uma conferencia sob o tema «POLICIA E JUSTIÇA», no «Clube Sirio e Libanês, em Botafogo. Falando a uma assistencia numerosa, em que se viam representantes de varias classes sociais, aquela autoridade iniciou o seu trabalho focalizando as deficiencias do Departamento que dirige. Teve oportunidade para deixar bem clara sua alta prevenção contra o organismo do qual, por infelicidade da população carioca, veio a ser o gestor supremo.

Confessa seu fracasso, jogando a responsabilidade do seu desmando no Poder Judiciario ou nos seus subordinados, por não terem conhecimentos técnicos.

Desejou o conferencista superar o imortal patrício Rui Barbosa, querendo introduzir na legislação penal o «PROCESSO SUMARIO», muito usado nos regimes ditatoriais, apesar de ser leigo em direito.

Sem importancia o falatorio do regulete da rua da Relação. O coronel Côrtes, já não encontra recesso nas classes tipicamente nacionais, e daí a razão de ter pregado a sua demagogia, para um publico sirio-libanês. Ninguem de boa fé acredita nele, o que se vê dos comentarios feitos pelo publico nas filas dos bondes, dos onibus e dos trens do suburbio, que o conhece como o «Mesa Objetiva» da rua da Relação. O povo apoia as boas iniciativas, mas não gosta, de quem fala muito e nada faz. O coronel Côrtes, só o que até hoje ainda não disse foi como é aplicada a verba secreta destinada ao D.F.S.P. Neste assunto sim, o povo tem interesse em tomar conhecimento. Quer saber em que é aplicado o seu dinheiro...

Novo procurador da Justiça no T.R.E.

Tomou posse no Tribunal Regional Eleitoral o novo procurador geral da Justiça no Distrito Federal, sr. Fernando Vilela de Carvalho.

O 16 de Abril Futebol Clube vai perder o concurso do seu fundador. José Augusto deixará definitivamente, o clube da estrada do Monteiro. Foi, sem duvida alguma, uma perda sensivel, pois foi êste jovem desportista quem projetou o clube, rapidamente no cenário do nosso futebol amador.

PEDIU DEMISSÃO IRREVOGAVELMENTE

Procuramos ouvir a palavra de José Augusto, que, entretanto, nada quis adiantar à nossa reportagem sôbre o motivo de sua saida do 26 de Abril. Mesmo assim, adiantou-nos que solicitou demissão irrevogavelmente, do cargo de vice-presidente. Depois da resolução da diretoria em confirmar o meu pedido de demissão é que darei uma entrevista à GAZETA DE NOTICIAS, jornal que muito ajudou o 26 de Abril, desde a sua fundação.

NOVOS DIRIGENTES NO SÃO GERALDO FUTEBOL CLUBE

Acaba de ser eleita a nova diretoria do São Geraldo Futebol Clube prestigiosa agremiação do nosso futebol independente. Entre os novos dirigentes do São Geraldo, destacam-se os nomes de Artur Bernardes da Silva, o popular Artur Chapeleiro, Italo Barroso e Francisco Misael da Silva, que juntamente com os antigos dirigentes, tais como Enio, Haroldo Altamiro e Dilo Baiano, muito farão pelo clube.

A diretoria eleita está assim constituida:

PRESIDENTE: Enio Pizzaria (reeleito);
SECRETARIO: Eduardo da Silva Filho (reeleito);
TEZOUREIRO: Artur Fernardes da Silva;
DIRETOR DE ESPORTES: Antonio Ritto;
DIRETOR SOCIAL: Haroldo de Oliveira (reeleito);
PRIMEIRO PROCURADOR: Altamiro de Brito (reeleito);
SEGUNDO PROCURADOR: Altamiro Monteiro (Dilo Baiano)
ZELADOR: Francisco Misael da Silva;

O FILHOS DE SÃO JORGE AOS SEUS CO-IRMÃOS

Estando sem compromisso para os dias 13 e 20 de novembro, o Centro Esportivo Filhos de São Jorge aceita jogos em seu campo, para estas datas. Ofícios para Travessa Botafogo, 26, estação de Honório Gurgel, ou entendimentos com o Sr. Nelson Assunção, pelo telefone Marechal Hermes, 305, das 19 as 23 horas.

Guilhobel deu navios á Marinha

(Conclusão da 4ª página)

ção, e capaz de destruí-los ou de lhes causar avarias que os impossibilitem de emergir.

MORTEIROS LANÇA-BOMBAS

Ponderou:

— «A presença de quatro morteiros lança-bombas constitui um bom armamento para uma ação ofensiva contra submarinos imersos, orientada pelo aparelhamento de escuta de que serão dotadas as corvetas, quando necessário. Sendo toda a artilharia dos navios anti-aérea, tem ela meios para uma boa defesa individual contra ataques aéreos, e podem fornecer apreciavel apoio aos demais navios de escolta, no caso de ataque contra comboios de cuja proteção participem».

VARREDURAS DE MINAS

— «Para a varredura de minas fixas, possuem o equipamento necessário que qualquer navio, seja qual for o seu porte, pode possuir e usar sem qualquer inconveniente, enquanto o «degaussing» lhes assegura proteção bastante eficaz contra as minas magnéticas. Assim podem eles ser empregados, eventualmente em operações de varredura, nas proximidades dos portos, e em zonas onde opere a esquadra quando propicias e possiveis malhagens fixas.

AS CORVETAS SÃO NAVIOS DE SOCORROS MARITIMOS

— «A disponibilidade de grande espaço na pôpa e as excelentes condições de estabilidade dos navios permitem, tambem, que em certas oportunidades sejam eles empregados em operações de minagem. Algumas pessoas insuficientemente informadas tem estranhado que esses navios possuam equipamentos para a varredura e o lançamento de minas, operações tão distantes de suas naturais finalidades. Entretanto, o que me pareceria estranhavel é que não possuissem esses equipamentos, podendo tê-los, sem nenhum prejuizo para suas tarefas usuais de navios de socorro e patrulha costeira. As corvetas são apenas navios de socorro maritimo; não são navios varredores ou caçadores, como parece haver quem suponha, com o intento, talvez, de confundir as coisas. Nenhum dos equipamentos para varredura ou lançamento de minas, ão eventualmente serão usados, interfere ou prejudica a finalidade precipua dos navios: patrulha, reboque e socorro maritimo, que determinou a sua construção. Seria criminoso deixar de adquirir esses equipamentos que podem ser usados com propriedade no dia em que as contingencias de uma guerra exigirem, seja como for, as operações em causa, para as quais não dispomos de navios especializados».

AR CONDICIONADO, PADARIA E BOA COSINHA

— «As corvetas da classe «Almirante Marinheiros, informou o almirante Guilhobel, «possuem condições de habitabilidade, para sua tripulação, superiores às de quase todas as unidades de nossa Armada, ar condicionado, ampla frigorifica, padaria, ótima cosinha, etc.

O seu raio de ação na velocidade de 14 milhas horárias é de dez mil milhas e a velocidade máxima é de 16 milhas, a melhor que se poderá conseguir compativel com o seu deslocamento, com a finalidade de suas atividades naturais e com o seu preço. E' sabido que as altas velocidades exigem grandes potências de máquinas, o que importa em aumentar as dimensões do navio, suas instalações auxiliares e complementares e se resumem em um consideravel aumento de preço, inaceitável em se tratando de navios auxiliares da espécie das corvetas.

2 400 HP DE POTENCIA TOTAL

Disse mais:

— «O poder de tração dos navios é da ordem de 16 toneladas, suficiente para permitir-lhes rebocar os maiores navios existentes: possuem excelentes qualidades de manobra, são extremamente robustos e possuem equipamentos de passadiço, completos. Os motores principais são Sulzer de 2 400 HP de potência total; o equipamento elétrico, geradores, etc. é dos mais completos, permitindo o fornecimento de energia aos navios socorridos. O sistema de bomba de esgoto, canhão de água, ar comprimido, extintores, etc. para apagamento de incendio e controle de avarias é o melhor possivel. A compartilhagem interna, estanque e completa, sendo os dois compartimentos de máquinas principais e auxiliares inteiramente separados e isolados, um do outro. Possuem duas estações de radiotelefonia, uma de radiotelegrafia, radar, sistema de comunicações telefonicas, iluminação de emergência, enfermaria, equipamento para operações de urgência, equipamento completo para reboque etc.»

SERVIÇO PERFEITO DE SOCORRO MARITIMO

Assim terminou sua entrevista o Almirante Guilhobel, concedida a nossa reportagem:

— «A administração naval, ao encomendar a construção dessas dez corvetas ao Consorcio oficial de construções navais do Governo da Holanda, tinha em mente sua distribuição pelos diversos Distritos Navais do litoral, com o propósito de dotá-los dos meios suficientes para organizarem um perfeito serviço de socorro maritimo e patrulhamento continuo ao longo da nossa extensa costa. O emprego em outras finalidades, como varredura e minagem, será, já se vê, eventual e de emergências.

Programação social e noticiário de outubro

Adiando o programa distribuido em 28 de setembro p. passado, informamos aos distintos associados que no proximo sabado, dia 8 do corrente mes, será realizado, a partir das 22 horas, um grandioso baile, com o concurso da "Orquestra Tabajara", de Severino Araujo, oferecido ao corpo social pelo "Barão de Mauá Futebol Clube".

As reservas de mesas e os convites poderão ser obtidos com o Sr. Jacy Figueira, em Barão de Mauá (Carpintaria).

Comunicamos, outrossim, com grande prazer, que o juri presidido pelos Srs. Administrador da Estrada, Engenheiro Almir Afonso Brandão Maciel, e composto dos Srs. Dr. Brasilino Garcia de Carvalho (médico e pintor), Dalvan Lima (radialista), Arlindo Monteiro (jornalista) e profª Lydia Pereira, elegeu a Srta. Neyde Barbosa representante do Departamento Administrativo do Pessoal, "Rainha da Primavera dos Ferroviários da Leopoldina", que representará, por sua vez, a Associação e a Estrada no "VII Concurso da Rainha da Primavera entre os Industriários", promovido pelo Serviço Social da Industria (SESI), a realizar-se no dia 16 do fluente mes nos salões do Clube de Regatas do Flamengo, na tarde-noite dansante, das 16 às 20 horas.

Na oportunidade, expressamos às demais candidatas, Srta. Denize Mourão, do Departamento dos Transportes, Maria Magdalena Garcez Siqueira, (Departamento de Finanças), Maria Tereza Cruz Martins (Departamento de Material), Iracema Cavalcanti Sant'Ana (Subdepartamento Rodoferroviário) e Janete Gomes (Sindicato dos Ferroviários da Leopoldina), todas igualmente dignas de um primeiro lugar, para o qual, infelizmente, só poderia ser indicada uma candidata, os nossos agradecimentos.

Agradecemos, ainda, os preciosos e decisivos incentivo e colaboração dos Srs: Administrador e Chefes de Departamentos, felicitando a gentil vencedora e o Sr. Manoel Augusto Vaz Junior, que muito acertadamente indicou a candidata do seu Departamento.

NOTAS ESPORTIVAS

Jogando no ultimo sabado contra a representação do Eletromar Esporte Clube, pelo Campeonato Classista do corrente ano, a equipe de futebol da Associação A. Leopoldina obteve um brilhante e categorico triunfo pela contagem de 4 X 0, firmando-se, assim, na vice-liderança do certame, juntamente com o Brahma Esporte Clube a um ponto do lider, o Clube Sul Americ.

No próximo sabado, dia 8 do corrente, no Estadio Municipal de Duque de Caxias o quadro leopoldinense jogará contra o da Associação Remington Rand do Brasil, saldando seu ultimo compromisso no turno.

O returno do certame iniciar-se-á no dia 22 do fluente tendo como jogo principal da rodada o que reunirá, no campo do Fluminense A.C., em Niterói, as equipes desta Associação e do Clube Sul Americ.

No dia 29 deste mes, em Duque de Caxias, prelarão as representação desta Associação e a do Ultragaz A.C.

Ademir responderá...

(CONCLUSÃO DA 12ª PAGINA)

outro, do Santos, de Vila Belmiro.

O craque, porem, que ontem, retornou de São Paulo, dara, hoje, possivelmente a última palavra sôbre o assunto, decidindo a sua saida do Vasco e por qual dos gremios deverá ingressar. Vamos aguardar.

Todavia, vamos dizer mais uma vez: Ademir não pretende deixar o Rio, a não ser por muito dinheiro. O Vasco, entretanto, quer desvencilhar-se do atleta. E, agora, para tanto, não há questão de ressarcir os prejuizos. Pois JÁ concorda, inclusive, com a cessão, por empréstimo.

Depois de longa...

(CONCLUSÃO DA 12ª PAGINA)

GARCIA VAI REAPARECER CONTRA O AMERICA

Outro elemento que vem ganhando muita condição é o goleiro Garcia, que deverá estrear contra o Vasco e acabou substituido por Anibal.

Agora vem de apurar este orgão que Garcia melhorou e até a próxima rodada ou melhor no outro domingo, terá condição completa para jogar contra o America, o que será um excelente reforço. No mais, tudo como está, pois Rubens nada sentiu no «match» com o Vasco da Gama.

Nessas condições, o mesmo quadro deverá atuar completo contra os rubros.

tra os rubros, a fim de reencetar uma campanha à altura do certame.

ESTA' DOENTE?

Procure a clinica do Dr. Jorge Júnior, médico com longa pratica no tratamento das doenças do aparelho digestivo, vias urinarias, do aparelho circulatorio e suas consequencias esgotamento nervoso fraqueza geral doenças sexuais, obsidade, colite, úlceras gastro duodenais, prisão de ventre, reumatismo, erisipela, polinevrite, insônia, falta de ar, tonturas asma etc.

Tratamento com regimes suaves e dietas adequadas, aplicação de moderna aparelhagem medica nos casos indicados. Precisando de tratamento clinico não perca a esperança na sua cura: procure o Dr. JORGE JUNIOR, MEDICO DA ASSOCIAÇÃO ESPIRITA JESUS CRISTO. O Dr. Jorge Junior para aplicações de aparelhos dispõe de assistentes sob sua orientação. Consulte hoje mesmo, sobre seu estado de saude com o Dr. Jorge Junior. Consultorio Central: RUA DO OUVIDOR N. 169 — 7º andar, sala 706 — Consultas as Tercas, Quintas e Sabados das 8 as 12 e das 15 as 18 horas. CONSULTA: Cr$ 150.00. Consultorio Popular: Avenida dos Democraticos n. 813 — Bonsucesso. Consultas as Segundas, Quartas e Sextas-feiras, das 8 as 12 e das 16 as 19 horas. — CONSULTAS: Cr$ 60.00.

AFIRMA ABELLARD FRANÇA: CUMPRIREI MEU MANDATO ATÉ O FIM QUEIRAM OU NÃO

DEPOIS DE LONGA AUSENCIA

VOLTA INDIO AO ESQUADRÃO RUBRO-NEGRO

Tomando massagens e banhos de sol - Garcia contra o América

RUBENS
Continuará no seu posto no clássico com o América

O Flamengo não está sendo muito feliz na sua marcha para o tri-campeonato.

O rubro-negro, além de ocupar o terceiro posto, tem três pontos perdidos, o que, positivamente, não é bom índice.

Todavia, espera o Sr. Fleitas Solich dias melhores, mesmo porque o certame em três turnos vai proporcionar-lhe muita chance de reabilitação.

INDIO VOLTA AO INDIVIDUAL

Agora podemos revelar que o atacante Indio já se encontra bem melhor.

O craque, segundo conseguimos apurar, no dia de hoje já entrará no período de massagens e banho de sol, devendo iniciar, imediatamente, o exercício de campo. Não deixa de ser uma boa nova para os rubro-negros.

(CONCLUI NA PÁGINA 11)

Ademir responderá: Santos ou Milão!

ADEMIR

Ademir Marques de Menezes, conforme já divulgamos, recebeu dois ótimos convites para deixar o Vasco: um, do Milão, da Itália;

(CONCLUI NA PÁGINA 11)

ANO 80 RIO N.º 231
GAZETA DE NOTICIAS
6.ª FEIRA, 7 - Outubro - 1955

O TEMPO

TEMPO — Bom, com nebulosidade variável
TEMPERATURA — Estável
VENTOS — De Sueste a Nordeste, moderados
MAXIMA — 23,8
MINIMA — 15,7

INDIO
Vai voltar ao comando do ataque rubro-negro

Aproxima-se a grande luta

VALDEMAR x CARLSON

Em forma os dois contendores para o espetáculo de amanhã - Valdemar otimista

Estamos prestes a assistir ao sensacional confronto entre Valdemar Santa e Carlson Gracie. Amanhã, sábado, espera-se a lotação absoluta do arena do Gávea, realizando-se o grande acontecimento.

O OTIMISMO DO PUGILISTA

Valdemar, embora a apuradíssima preparação a que vem se submetendo, no momento, no Gávea, não esconde o seu otimismo, e acha que terminará o encontro por nocaute ou pontos em seu favor. Contudo, muita amizade há entre os dois pugilistas, que não vacilam em dizer que farão o possível para vencer.

ENCERRADOS OS PREPARATIVOS

Valdemar e Carlson já encerraram os seus preparativos e se acham em plena forma física e técnica para o certo que se aproxima. Ambos querem levar uma luta digna da platéia que os aplaudirá. Os dois adversários estão dispostos a dar o máximo pelo triunfo.

VALDEMAR OTIMISTA

Valdemar que ontem, esteve em nossa redação, mostrou-se otimista, demonstrando reconhecer e respeitar o valor de Carlson.

Finalizando:

— Confio na vitória que eu espero alcançar e procurarei lutar para vencer. Vou lutar com fibra.

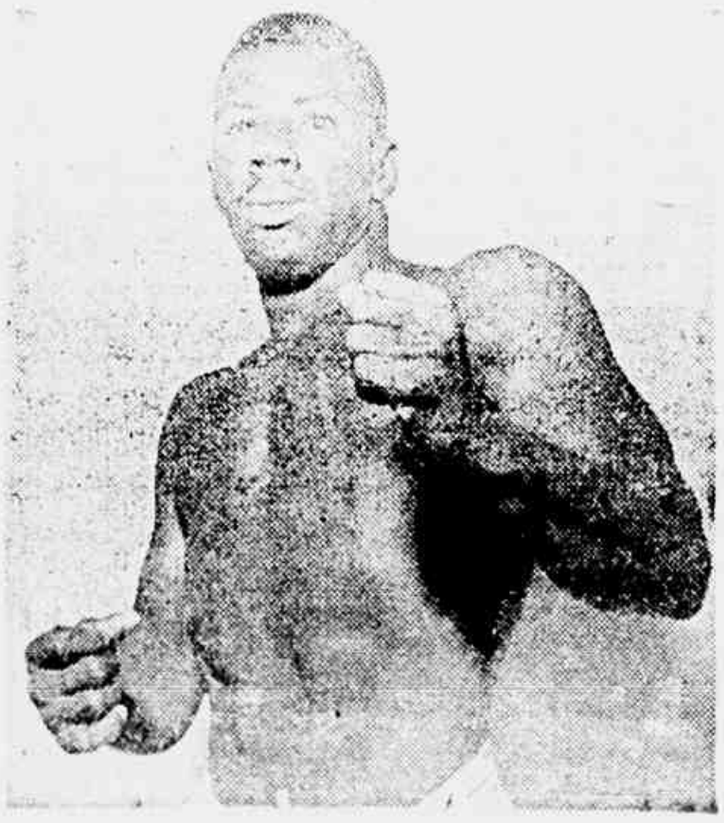

VALDEMAR SANTANA
Está otimista e vai lutar com fibra pela vitória

RESTAM-SE AS RELAÇÕES ESPORTIVAS ENTRE O BRASIL E A ALEMANHA — Já se encontra de regresso, devendo chegar ao Rio no próximo dia 3, o Sr. Carlos Porto Leal, Presidente da Federação de Amadores Internacionais da CBD, procedente da primeira Capital da Europa, com o objetivo de firmar os contatos definitivos para as lutas do selecionado brasileiro, no Velho Mundo, em 1956. Por ocasião de sua passagem pela cidade de Frankfurt, o Sr. Porto Leal teve oportunidade de se avistar com o Sr. Fernbeck, da Liga Alemã de Futebol, com o qual manteve conversação no sentido de ser apagada a lembrança do malentendido originado pela última temporada do Rot-Weiss, restando-se, assim, as boas relações entre o futebol alemão e o brasileiro. Não olvidemos, um Parecer exibido na ausência do Presidente do Brasil em Dusseldorf, vendo-se o emblema da CBD com o galhito Toni Turek, que defendeu a seleção alemã na Taça Jules Rimet.

DR. JOSÉ DE ALBUQUERQUE
Membro ativo da Sociedade Sexologia do Porto
DOENÇAS SEXUAIS DO HOMEM
Rua do Rosário, 98
DAS 15 AS 18 HORAS

Alvos e Olarienses também domingo

Outro «match» que será jogado domingo é o que reunirá os quadros do São Cristovão e Olaria. O pedido já foi homologado pela Federação Metropolitana de Futebol.

DENTISTA
Tratamento de canais pelos métodos GROSSMAN e BADAN.
Serviço protético perfeito
DR. WILSON A. CINTRA
Consultas com hora marcada pelo telefone 42-3603, das 8 às 18 horas, diariamente.
Assembléia, 32-5.º and. sala 501

Reso veu o Botafogo jogar na tarde de domingo

O pedido de homologação deu entrada na F. M. F. — O zagueiro Garson dos Santos está ausente

Mais um clube vem de anteparar o seu jogo, dominical, o domingo 16 pela manhã, se despar. Trata-se do Botafogo de Futebol e Regatas.

ENTROU COM O PEDIDO

Ontem à tarde, a Federação [illegible] a comunicação do alvinegro [illegible] e Praia.

[illegible] uma partida

[illegible] ser antecipada, realizando-se [illegible] a quinta-feira do jogos da tarde do 16.

[illegible] NÃO JOGARA

[illegible]

[illegible]

[illegible]

O parecer do medico Oscar Santana [illegible] o match com o Fluminense, o «chefinho» voltará [illegible]

[illegible] podemos revelar [illegible] o Botafogo [illegible] com [illegible] a do Corinthians, entre os botafoguenses.

RATIFICA O PRESIDENTE DA CBD: A SELEÇÃO NACIONAL TERÁ "COACH" EXCLUSIVO!